

Wpł 2016.03.15

- PROJEKT -

Proszę o opinię R.M. i
załącznik Nr do protokołu
z obrad/2016 sesji
Rady Miejskiej Trzemeszna
z dnia 2016 r.

UCHWAŁA Nr/2016
Rady Miejskiej Trzemeszna
z dnia 2016 roku

w sprawie: zatwierdzenia „Planu Odnowy Miejscowości Gołąbki-Ochodza na lata 2016-2022”.

Na podstawie art. 18 ust. 2 pkt. 6 ustawy z dnia 8 marca 1990 roku o samorządzie gminnym (t.j. Dz. U. z 2015 r. poz. 1515)

RADA MIEJSKA
uchwala co następuje :

§ 1.

Zatwierdza się "Plan Odnowy Miejscowości Gołąbki-Ochodza na lata 2016-2022" przyjęty uchwałą Nr 1/2016 Zebrania Wiejskiego mieszkańców Sołectwa Gołąbki z dnia 03.03.2016 r. stanowiący załącznik do niniejszej uchwały.

§ 2.

Wykonanie uchwały powierza się Burmistrzowi Trzemeszna.

§ 3.

Traci moc Uchwała Nr XLVI/284/2009 Rady Miejskiej w Trzemesznie z dnia 29 kwietnia 2009 roku w sprawie zatwierdzenia Planu Odnowy Miejscowości Gołąbki na lata 2009-2016 ze zmianami.

§ 4.

Uchwała wchodzi w życie z dniem podjęcia.

Przewodniczący
Rady Miejskiej Trzemeszna
/-/Sławomir Peno

yp

UZASADNIENIE
do UCHWAŁY Nr/2016
Rady Miejskiej Trzemeszna
z dnia 2016 roku

Podjęcie przez Radę Miejską Trzemeszna uchwały w sprawie przyjęcia Planu Odnowy Miejscowości Gołąbki-Ochodza jest konieczne, aby aplikować o środki pomocowe zarówno z funduszy unijnych, jak i z budżetu Samorządu Województwa Wielkopolskiego.

Plan Odnowy Miejscowości Gołąbki-Ochodza został sporządzony przez mieszkańców sołectwa, a dokument ten był konsultowany podczas zebrań wiejskich. Po uwzględnieniu uwag i zgłaszanych przez mieszkańców poprawek, dokument został przyjęty na zebraniu wiejskim sołectwa Gołąbki w dniu 3 marca 2016 r.

Przyjęcie przez Radę Miejską Trzemeszna Planu Odnowy Miejscowości Gołąbki-Ochodza umożliwi aplikowanie o środki zewnętrzne na operacje stanowiące zadania priorytetowe zapisane w niniejszym dokumencie.

Dlatego też, podjęcie powyższej uchwały uznaje się za zasadne.

BURMISTRZ

Krzysztof Dereziński

SEKRETARZ GMINY

Edyta Kubiak

Załącznik do Uchwały Nr/...../2016
Rady Miejskiej Trzemeszno
z dnia 2016 r

PLAN ODNOWY MIEJSCOWOŚCI GOŁĄBKI-POCHODZA na lata 2016-2022



Gmina Trzemeszno
Powiat Gnieźnieński
Województwo Wielkopolskie

SPIS TREŚCI

Wprowadzenie.....	3
Wstęp.....	5
I. HISTORIA.....	7
II. CHARAKTERYSTYKA SOŁECTWA	
2.1. Warunki geograficzno-topograficzne.....	11
2.2. Hydrografia.....	11
2.3. Gleby.....	13
2.4. Warunki klimatyczne.....	13
2.5. Szata roślinna.....	14
2.6. Sytuacja demograficzna.....	16
2.7. Gospodarka wodno-ściekowa.....	17
2.8. Infrastruktura społeczna.....	18
2.9. Infrastruktura drogowa, energetyczna i gazowa.....	19
2.9.1. Charakterystyka dróg na terenie sołectwa Gołębki ..	19
2.9.2. Charakterystyka infrastruktury energetycznej.....	21
2.9.3. Charakterystyka infrastruktury gazowej.....	22
3. Infrastruktura telekomunikacyjna.....	22
III. ROZWÓJ GOSPODARCZY	
3.1. Gospodarka.....	22
3.2. Bezrobocie.....	24
3.3. Oświata i edukacja.....	25
IV. STREFA SPOŁECZNA INFRASTRUKTURA SPOŁECZNA	
4.1. Kultura i sport.....	27
4.2. Turystyka.....	29
4.3. Pomoc społeczna.....	37
4.4. Opieka zdrowotna.....	37
4.5. Bezpieczeństwo publiczne.....	37
V. ANALIZA SWOT.....	39
VI. WIZJA ROZWOJU NASZEJ WSI.....	40
VII. PLANOWANE KIERUNKI ROZWOJU ORAZ ZADANIA INWESTYCYJNE AKTYWIZUJĄCE SPOŁECZNOŚĆ MIEJSCOWOŚCI GOŁĄBKII.....	41
7.1. System wdrażania i monitorowania.....	43
7.2. Ramowy kosztorys planowanych inwestycji.....	44

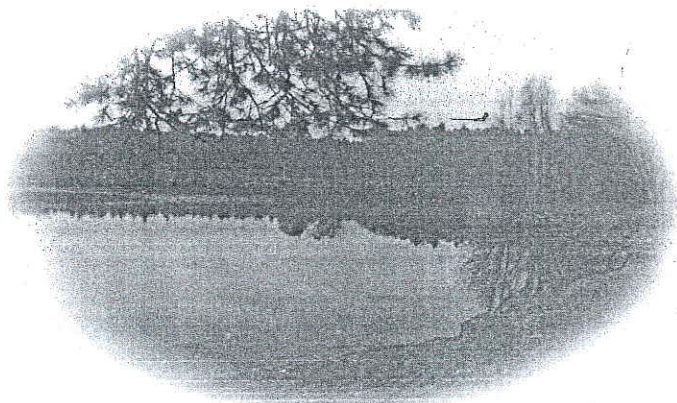
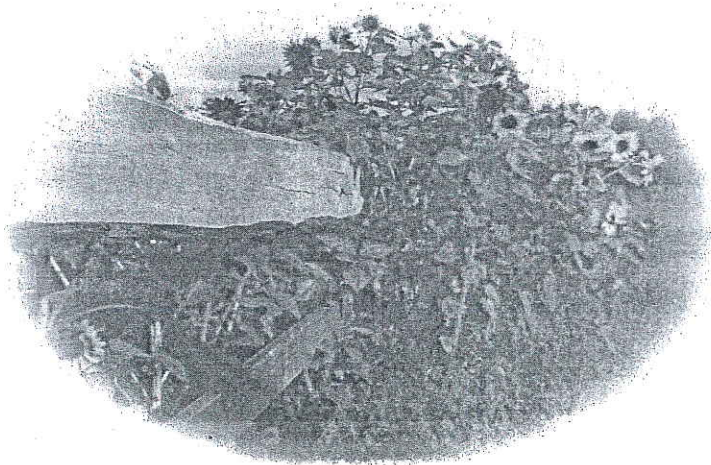
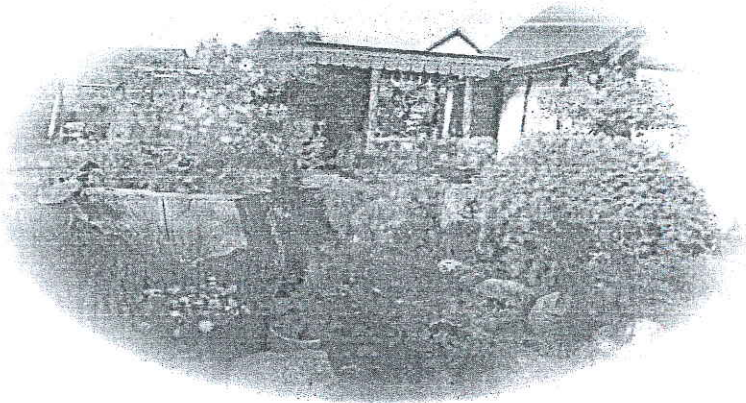
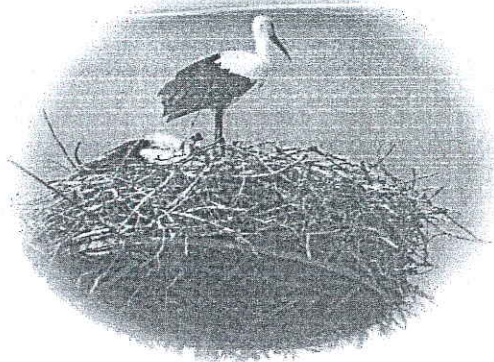

GOŁĄBKI

WPROWADZENIE

Przygotowanie Planu Odnowy Miejscowości Gołębki-Ochodza

Przygotowanie Planu Odnowy Miejscowości Gołębki-Ochodza. Pierwszy Plan Odnowy miejscowości Gołębki-Ochodza był przygotowany w latach 2007-2009 przez grupę mieszkańców w składzie: 1. Wiesław Pokorski

2. Grażyna Nowak

3. Wiesława Domagała

4. Iwona Mataczyńska

5. Szymon Pawlak

6. Edward Pierzyński

Grupa ta przeprowadziła metodyczne działania mające na celu opracowanie Planu Odnowy Miejscowości Gołębki-Ochodza na lata 2009-2015. Obecny Plan Odnowy jest kontynuacją przyjętych założeń w 2009 roku. W poprzednim przyjętym Planie zrealizowano sześć na osiem priorytetów, są to następujące przedsięwzięcia:

- modernizacja świetlicy wiejskiej w Gołębkach,
- przebudowa drogi gminnej w Ochodzy o długości 1350 metrów,
- doposażenie OSP w Gołębkach,
- wprowadzenie segregacji odpadów komunalnych,
- remont przystanków autobusowych w Ochodzy i Gołębkach,
- utworzenie placu zabaw dla dzieci w Gołębkach,
- organizacja spotkań okolicznościowych podtrzymujących tradycje.

W związku z koniecznością kontynuacji przyjętych założeń akceptowanych przez społeczność Sołectwa Gołębki Grupa Odnowy Wsi jednomyślnie przyjęła sześć priorytetów na kolejny okres programowania. Propaguje działania, które mają na celu dalszy rozwój naszego Sołectwa. Przedstawiamy historię i współczesność oraz plany rozwoju jako priorytety.

PRIORYTET I

Budowa Centrum Sportowo-Rekreacyjno-Wypoczynkowego w Ochodzy.

PRIORYTET II

Modernizacja drogi powiatowej Gołębki-Ławki.

PRIORYTET III

Budowa chodnika przy drodze powiatowej Gołębki-Ławki o długości 1300 metrów.

PRIORYTET IV

Nawiezenia kamienia na drogi gminne Gołębki-Ochodza 500 ton i 50 ton w kierunku Państwa Kabacińskich oraz 300 ton od krzyżówki w Owsiskach do granicy gminy w kierunku Jezior.

PRIORYTET V

Położenie nakładki asfaltobetonowej na drodze gminnej około 750 metrów od drogi powiatowej Trzemeszno-Lubcz w kierunku Ameryki.

Położenie nakładki asfaltobetonowej na drodze gminnej około 850 metrów w kierunku Owsisk.

PRIORYTET VI

Udział w Dożynkach Gminnych i realizacja okresowych imprez w Sołectwie.

Grupa spotkała się 16-ście razy. Podczas prac związanych z przygotowaniem historii Gołębek i Ochodzy korzystaliśmy z pracy indywidualnej byłego mieszkańca Gołębek Pana Eugeniusza Rychlickiego pod tytułem:

„Wieś Gołębki – Historia i Teraźniejszość” wyd. W.W. „Eury” Chonów 2000 wydanie III zmienione i uzupełnione.

Informacje związane z charakterystyką Gołębek i Ochodzy uzyskaliśmy z Urzędu Miasta i Gminy w Trzemesznie. Cele rozwoju i priorytety zebraliśmy z ankiet zebranych w 2007 roku.

W dniu 3 marca 2016 roku na zebraniu wiejskim zostanie przedstawiony do zatwierdzenia „Plan Odnowy Miejscowości Gołębki-Ochodza”.

WSTĘP

Jadąc z Trzemeszna w kierunku Żnina, po przebyciu 13 km znaleźć się można w sołectwie Gołabki malowniczo położonym w gminie Trzemeszno, powiecie gnieźnieńskim w województwie wielkopolskim.

Sołectwo Gołabki jest jednym z 21 sołectw wyodrębnionych w podziale administracyjnym gminy Trzemeszno. Do sołectwa należą dwie miejscowości: Gołabki i Ochodza.

Sołectwo Gołabki utworzono Uchwałą Nr VII/38/90 Rady Miejskiej z dnia 12 grudnia 1990 roku w sprawie utworzenia jednostek pomocniczych – osiedli i sołectw.

Rys.1. Gmina Trzemeszno.

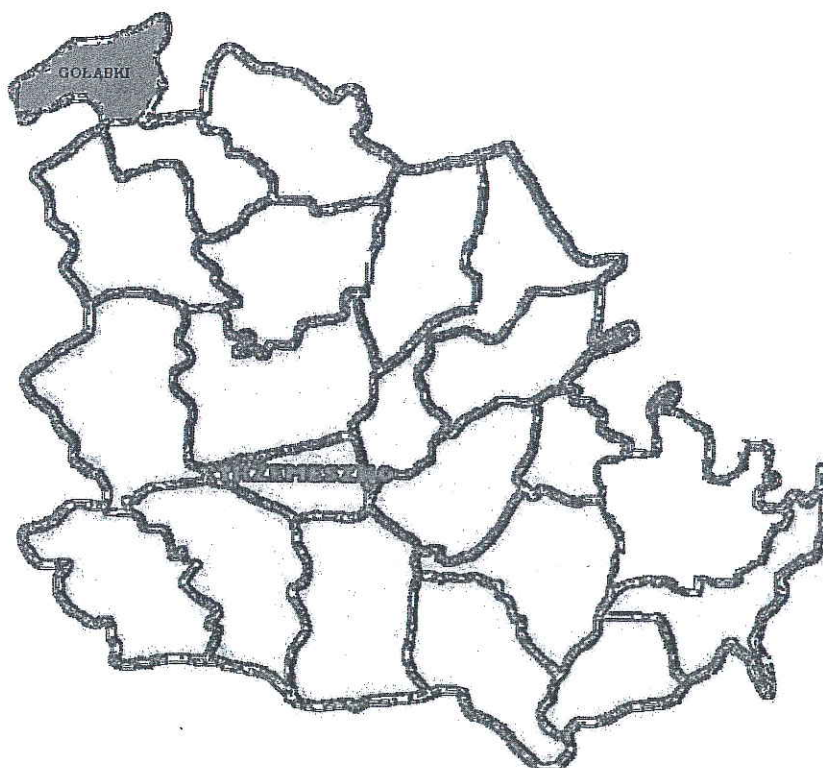

Jednym z ważnych wydarzeń mającym wpływ na funkcjonowanie sołectwa Gołabki było podjęcie wniosku zebraniem wiejskim w Gołabkach w dniu 3 lutego 2006 roku do Urzędu Miasta i Gminy w Trzemesznie, o wszczęcie procedury zmiany granic pomiędzy gminą Trzemeszno a gminą Rogowo. Zmiana granic dotyczyłaby sołectwa Gościeszyn i Cegielnia w gminie Rogowo. Powodem wystąpienia z wnioskiem jest nieregularny przebieg granicy pomiędzy sołectwami, co ma bezpośredni wpływ na:

- zarządzanie drogami powiatowymi (6 razy zmienia się zarządca drogi)

- zarządzanie drogami gminnymi,
- prowadzenie akcji ratowniczo gaśniczych,
- realizację przedsięwzięć w zakresie rozwoju turystyki i wypoczynku,
- prowadzenie działań przez policję,
- prowadzenie działań przez SANEPID.

Zmiana granic miałaby wpłynąć na poprawę obecnej sytuacji w zakresie infrastruktury, spraw społecznych i gospodarczych. Wobec braku akceptacji co do zmiany granic przez Samorząd Powiatu Żnińskiego i Gminy Rogowo Pan Premier Rządu RP wniosek Gminy Trzemeszno odrzucił bez rozpatrzenia. Granic Sołectwa nie zmieniono, lecz temat ten coraz bardziej budził zainteresowanie władz samorządowych powiatów żnińskiego i gnieźnieńskiego oraz Gmin Rogowa i Trzemeszna. W 2015 roku z inicjatywy Pana Marka Malaka, nadleśniczego Nadleśnictwa Gołębki, przystąpiono do rozmów w sprawie infrastruktury drogowej, które doprowadziły do zapisów budżetowych w wydatkach inwestycyjnych na 2016 rok przez zainteresowane samorządy, dodatkowo wsparte kwota 150000 zł przez Nadleśnictwo Gołębki. Jeśli władze samorządowe dotrzymają zapisów, to zniknie problem który był przyczyną do podjęcia wniosku o zmianę granic.

I. Historia

Dzieje Gołabek związane są z dziejami Strzyżewa Kościelnego położonego nad jeziorem strzyżewskim na południowy-zachód od Gołabek. Odległość między tymi miejscowościami wynosi około 10 km. Przed laty Strzyżewo Kościelne było parafią dla Gołabek, poza tym należały takie wioski jak: Strzyżewo, Kozłowo, Łukaszewko i Jastrzębowo. Wynika z tego, że Gołabki istniały już przed 1360 rokiem. W Gołabkach płacono kościołowi z pól należących do dworu dziesięciną snopową a od kmieci pobierano po groszu mesznego.

Od połowy XIX wieku wytworzył się ród heraldyczny około 120 rodzin osiadłych głównie w Wielkopolsce niespokrewnionych ze sobą a związanych wspólnym herbem. Tym znakiem rodowym był Poraj (Róża), którego używali m.in. Garnyszowie, Kurozwęccy, Pstrokońscy, Rusieccy.

Należy przypuszczać, że również ziemie uprawne w Gołabkach, Jastrzębowie, Smolarach oraz Kurzych Grzędach należały przed wiekami do jednego lub kilku rodów herbu Poraj.

W księdze ochrzczonych, zaślubionych i zmarłych z 1785 roku znajdujący się na probostwie w Gościeszynie wymienia się wsie: Budziszław, Budy, Ciaciuszki, Gościeszynek, Jęziory (Jeziora), Gościeszyn, Ochodzę, Ofsiska (Owsiska), Gołabki, Lomno (Łomno), Długi Dół. Niektóre z tych wsi i osad już nie istnieją lub zmieniły nazwę a Gołabki nie należały do tej parafii. Gołabki zaznaczone są w księdze poprzez chrzestnych i świadków na ślubach w rodzinie i u znajomych mieszkających w parafii Gościeszyn.

Nie ma śladów innych związków z parafią np. brak jest nazwisk mieszkańców Gołabek w wykazie datków na budowę kościoła. Dowodzi to, że Gołabki bardzo długo nie należały gościeszynskiej wspólnoty parafialnej. Nie oznacza jednak, że nie brali oni udziału w nabożeństwach, które odbywały się w gościeszynskiej świątyni, co zapewne wynikało z jej bliskości w porównaniu z odległością do Strzyżewa Kościelnego. Natomiast chrzty, nauczanie religii, i komunie św., śluby odbywały się w kościele parafialnym. Nie ma nazwisk mieszkańców Gołabek w wykazie zmarłych pochowanych na cmentarzu w Gościeszynie a zatem byli chowani w Strzyżewie Kościelnym.

W pobliskim lesie po wschodniej stronie wsi istniało 200 lat temu Nadleśnictwo. Dom nadleśniczego miał nr 1.

Lasy zaczynały się dopiero za jeziorem Przedwieśnia patrząc na wschód. Tak, więc Nadleśnictwo zaczynało się przed lasem. Jego zabudowania sięgały prawie do Przedwieśnia.

Obok pierwszych domów we wsi przebiegał też rów melioracyjny od jeziora na zachód i został zlikwidowany, ale w zamian powstał nowy od jeziora od strony Owsisk do rzeki Wełny.

Likwidacja starego Nadleśnictwa i posadzenie nowego lasu to lata pruskiego zaboru.

Grunty uprawne i łąki w Gołąbkach przed wiekami były ziemią klasztornymi należącymi do sióstr Klarysek w Gnieźnie. Następnie były dobrami kościelnymi arcybiskupstwa z kolei po pierwszym i kolejnych rozbiorach Polski, należały do pruskiego zaborcy a po odzyskaniu niepodległości w 1918 roku powróciły do arcybiskupstwa w Gnieźnie. Chłopi płacili kościołowi tzw. Kanon. Ziemie z Ochodzy to królewszczyzna.

Przed wiekami na wzgórzu zaraz za „Ośrodkiem Wypoczynkowym „Jutrzenka” w Gołąbkach istniał klasztor lub stała kaplica. Z klasztorem związani byli starsi siwi jak gołębki zakonnicy lub księża i od nich mogła przyjąć nazwę wieś Gołębki.

W sposób pośredni poprzez wyrobników i komorników z Gołąbkami związany był majątek Kurzechrędy przylegający do ziem Łomna. Przed II wojną światową majątek ten należał do ziemianina Szymańskiego, od którego jeszcze w tamtych latach odkupił go Dziarnowski. W czasie II wojny światowej ziemie w Kurzechchrzędach należały do majątku w Kruchowie. Obrabiali ją Polacy z nakazu władz okupacyjnych, za co otrzymywali marne wynagrodzenie np. w życie.

Po zakończeniu wojny część ziemi leżała odłogiem a część uprawiali chłopi z okolicznych wiosek i Gołębek.

W latach zaboru pruskiego, kiedy większa część chat była pokryta słomą lub trzcina często wybuchały na wsiach pożary. Aby zapewnić wodę do ich gaszenia budowano obowiązkowo w każdej wsi stawy- sadzawki. Takie zbiorniki istniały też w Gołąbkach za stodołą Zarzeckiego.

Przed rokiem 1850 Prusacy zasiedlali Wielkopolskę, sprowadzali niemieckich kolonistów. Aby zachęcić ich do przybycia, wyznaczyli działki, budowali na nich domy oraz budynki gospodarcze. Tak było również w Gołąbkach, gdzie po stronie wschodniej wsi postawiono sześć zespołów budynków krytych dachówką.

Przybyszów nazwano Durlakami Koloniści nie byli zadowoleni z otrzymanych gospodarstw, ze względu na niską klasę ziemi uprawnej i biedę w tym regionie zaboru. Z czasem, więc pozbywali się ich a nabywali je polscy chłopci. Część osiedleńców jednak pozostała w Gołąbkach aż do końca II wojny światowej.

Wieś Ochodza należąca do sołectwa położona jest na zachód od Gołąbek zaczyna się przy polnej drodze z Gołąbek i ciągnie się jeszcze za asfaltową szosą łączącą Trzemeszno ze Żninem, gdzie znajduje się druga część wsi, nazywanej Ameryką graniczącą z lasem królewskim. Domy usytuowane są w pewnym oddaleniu od siebie, co powoduje, że wieś jest rozległa. W okresie powojennym wiele domów zmodernizowano wybudowano również nowe.

Tab.1.

Poniższy wykaz przedstawia nazwiska właścicieli gospodarstw po 1945 i w 1993 roku.

1945	1993
1. Ignacy Kabaciński	Andrzej Kabaciński - wnuk
2. Stanisław Hoffman	Witold Byczyński - zięć
3. Józef Poskrop	Kazimierz Poskrop - syn
4. Stanisław Gruszczyński	Kazimierz Filipczak - nabywca
5. Ignacy Brzewiński	Ludwik Brzeziński -syn
6. Stanisław Mendowski	Czesław Poskrop - nabywca
7. Tadeusz Nowak	Edmund Nowak - syn
8. Szczepan Wiktorowski	Hieronim Lauter - nabywca
9. Sylwester Mysłowiecki	Nowe wybudowanie
10. Walenty Kełpiński	Piotr Tubacki - nabywca
11. Edmund Pierzyński	Edward Pierzyński - syn
12. Wojciech Walczak	Bernard Strzeziński - nabywca
13. Wincenty Bielejewski	Bolesław Kwaśniewski - nabywca
14. Józef Hebda	Waldemar Maciejewski
15. Kazimierz Urbaniak	Wojciech Sfachowiak - nabywca
16. Franc Matuczyński	Stanisław Czerniejewski - zięć
17. Ignacy Libner	Eugeniusz Libner - wnuk
18. Wojciech Zacholski	Jan Grzechowiak - wnuk
19. Bolesław Niecikowski	Rafał Niecikowski - wnuk
20. Michał Babiński	Zbigniew Karasiewicz - zięć

21. Jan Józwiak	Władysław Kusza
22. Ludwik Stepczyński	Ryszard Łucki
23. Marian Szulc	Waldemar Szulc - wnuk
24. Julian Mysłowiecki	Henryk Jankowski - zięć
25. Franciszek Winkiel	-
26. Wojciech Kwaśniewski	Eugeniusz Wiewiórka - nabywca
27. Weronika Maciejewska	Marek Maciejewski - wnuk
28. Wojciech Kolbuszowski	Henryk Maciejewski - nabywca
29. Józef Stachowiak	Adam Stachowiak - wnuk
30. Feliks Kwaśniewski	Sylwester Jagodziński - zięć
31. Franciszek Reszelewski	Leon Libner - nabywca

II. CHARAKTERYSTYKA SOŁECTWA

2.1. Warunki geograficzno-topograficzne.

Sołectwo Gołębki w gminie Trzemeszno położone jest na pojezierzu gnieźnieńskim w północnej części gminy Trzemeszno. Otoczone jest lasami sosnowymi od wschodu i południa oraz częściowo od strony zachodniej i północnej.

Sołectwo graniczy od strony północnej i północno-zachodniej z Sołectwem Gościeszyn od wschodniej z sołectwem Cegielnia – gmina Rogowo, a od południa z sołectwami Grabowo i Jastrzębowo – gmina Trzemeszno.

Na terenie sołectwa można wyróżnić następujące rzeźby terenu: pola piasków rozwiewanych oraz równiny torfowe.

2.2. Hydrografia

Trzemeszno i gmina leżą w dorzeczu Odry a nasze sołectwo położone jest w zlewni rzeki Wełny. Przez teren sołectwa przepływa Struga Sadowiecka, która wpada właśnie do Wełny.

Sołectwo Gołębki otoczone jest pięknymi jeziorami, które znajdują się na obszarze gminy Rogowo.

Około 300 m od wsi w części południowo-wschodniej położone jest jezioro Łomno o powierzchni kilkunastu ha i głębokości do kilku metrów. Jego brzegi porośnięte są trzcina, sitowiem, rogożą i krzewami.

W pobliżu Łomna znajduje się też stare torfowisko i zarośla, w trzcinach i krzewach gnieździ się kilka gatunków ptactwa wodnego.

Na wschodzie około 500 m od sołectwa w lesie położone jest jezioro Przedwiośnia – mniejsze od Łomna, ale głębsze. Ze względu na swoje walory przyrodnicze i wypoczynkowe – plaża i las, umożliwiające nie tylko kąpiel, ale i spacer po leśnych drogach również zbieranie leśnych owoców, co stało się bardzo popularne wśród wczasowiczów i turystów.

Już od wielu lat jeziora Łomno i Przedwiośnia oraz inne okoliczne jeziora są zasobne w ryby. Obecnie dzierżawione są przez prywatnych właścicieli i udostępniane wędkarzom.

Rys.2. Jezioro Przedwośnia

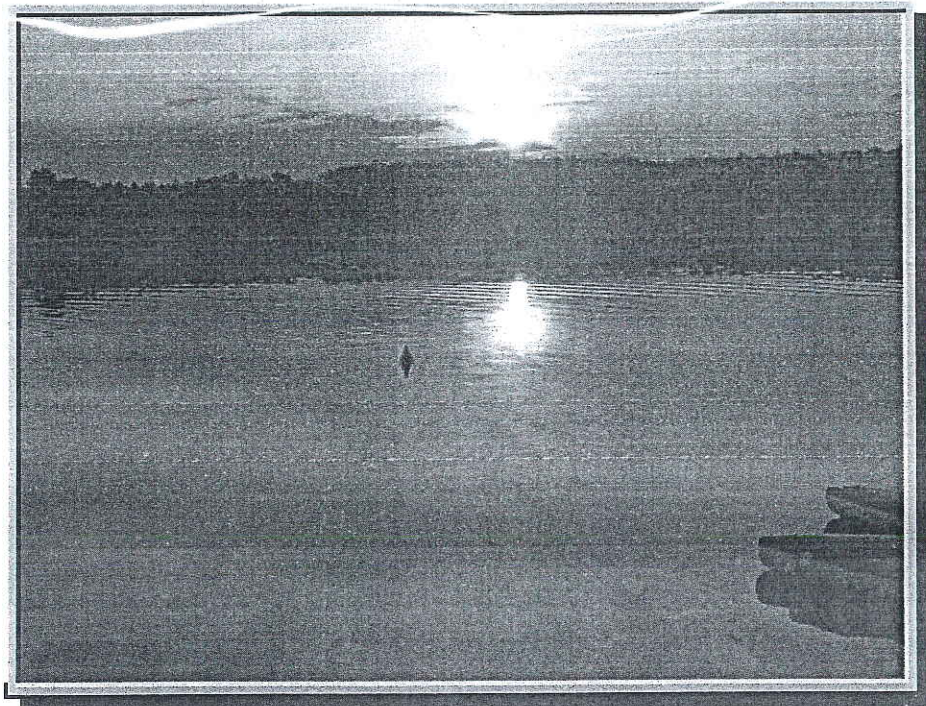

Rys.3. Jezioro Łomno

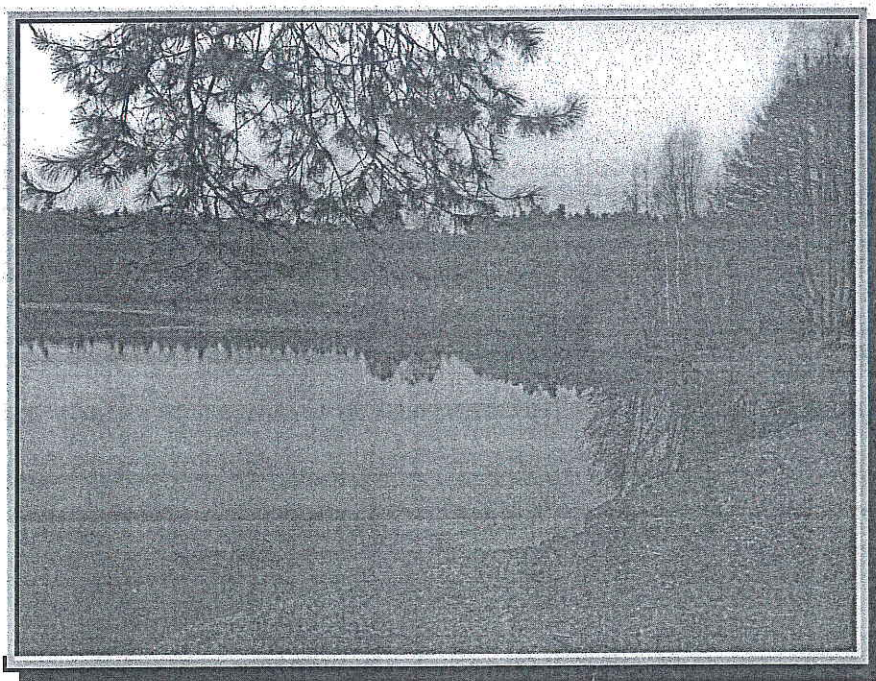

2.3. Gleby

Trzemeszno jest gminą typowo rolniczą, położoną we wschodniej części województwa wielkopolskiego. Dla potrzeb organizacji produkcji rolnej Instytut Uprawy, Nawożenia i Gleboznawstwa w Puławach zaliczył gminę do dwóch regionów glebowo-rolniczych: Żnińsko-Mogileńskiego i Rogowsko - Trzemeszeńskiego, który obejmuje swym zasięgiem sołectwo Gołąbki.

Na terenie sołectwa znajdują się słabe gleby piaskowe, gdzie dominują słabej jakości kompleksy glebowe i dość liczne tereny leśne.

W sołectwie ziemia jest na ogół mało urodzajna, chociaż w Ochodzy są działki gruntów uprawnych o dwie klasy lepszych niż w Gołąbkach.

Użytki zielone są nieliczne i występują głównie w bezodpływowych obniżeniach terenu, ich udział w ogólnym areale gruntów ornych wynosi 9,6%.

2.4. Warunki klimatyczne

Zgodnie z podziałem Polski na rejony klimatyczne Trzemeszno i gmina zaliczone zostało w skład klimatu „Wielkich Dolin” Krainy Gnieźnieńsko - Kaliskiej. Jest to obszar o najmniejszych opadach rocznych w kraju. Średnie miesięczne temperatury wahają się od $-2,7^{\circ}\text{C}$ w lutym do $+18,3^{\circ}\text{C}$ w lipcu przy średniej rocznej temperaturze wynoszącej $+7,9^{\circ}\text{C}$. Średnie opady roczne wynoszą 509 mm. Najwięcej jest w miesiącu lipcu 76 mm, a najmniej w lutym 28 mm.

Przeważającym kierunkiem wiatrów jest wiejący ze sektora zachodniego. Ogółem wiatry zachodnie, południowo-zachodnie i północno-zachodnie stanowią 53,7% z przeważającym kierunkiem zachodnim.

Pokrywa śnieżna zalega ok. od 30 do 50 dni w roku.

Występują tutaj zróżnicowane warunki klimatu lokalnego. Czynniki modyfikującymi mikroklimat na odrębne, zróżnicowane mezoklimaty i klimaty lokalne są: doliny, rynny jeziorne, różnorodność gleb, stopień i charakter pokrycia roślinnością.

2.5. Szata roślinna.

Prawdopodobnie około 800-900 lat temu cały teren sołectwa pokryty był lasami, które stopniowo zostały wycięte lub wypalone dla pozyskania nie tyle drewna, ale przede wszystkim ziemi uprawnej oraz założenia osady.

Zmieniająca się sytuacja w rolnictwie, zwłaszcza po wstąpieniu do Unii Europejskiej może spowodować, że za kilkadziesiąt lat las wyrośnie na ziemiach jeszcze uprawianych.

Rys. 4.



Ostatni stary las, w którym przeważały grube, dorodne sosny rósł za zachodnią stroną Gołębek i został wycięty pod koniec lat 40-tych i na początku 50-tych XX wieku. Pozostało po nim kilka pomników przyrody – wspaniałych dębów. Pierwszy z nich ma z pewnością około 260 lat i rośnie po prawej stronie drogi w odległości ok. 100 m od wsi. Drugi potężny zabytkowy dąb, górujący nad wciąż młodym lasem z przewagą sosen wydaje się być jego władcą i opiekunem, osłaniając las potężnymi ramionami. Ten mocz, opierający się zimowym wichrom i śnieżycom trwa na swoim miejscu już ponad 350 lat. Rośnie po lewej stronie drogi przed zakrętem w odległości ok. 300m od zachodniej strony wsi. Obwód jego pnia wynosi ok. 5 metrów.

Rys.5. Pomniki przyrody – 2 dęby.



Ze względu na słabą bonitację gruntów upraw sadowniczych i szklarnianych na terenie sołectwa nie prowadzi się.

Tab.2. Nadleśnictwo Gołębki – tereny zadrzewione i leśne w ha

Lp.	Miejscowość	Grunty leśne	Grunty zadrzewione	Razem
1.	Duszno	90,80	4,24	95,04
2.	Gołębki	32,16	10,12	42,28
3.	Grabowo	340,70	23,23	363,93
4.	Jastrzębowo	128,26	1,01	129,27
5.	Kozłowo	90,53	1,06	91,59
6.	Kruchowo	78,26	11,43	89,69
7.	Ławki	12,84	2,96	15,80
8.	Miaty	8,32	-	8,32
9.	Pasieka	6,94	0,30	7,24

2.6. Sytuacja demograficzna

W Sołectwie Gołębki obecnie mieszka 243 mieszkańców, z czego we wsi Gołębki 78 mieszkańców (38 kobiet, 40 mężczyzn) a w Ochodzy 165 mieszkańców (79 kobiet, 86 mężczyzn).

Poniższa tabela przedstawia strukturę wiekową mieszkańców sołectwa Gołębki.

Tab.3. Struktura wiekowa mieszkańców sołectwa Gołąbki

Grupa wiekowa	Ochodza	Gołąbki	Razem
0-17 lat	46	12	58
18-60 lat	94	52	146
Powyżej 60 lat	25	14	39
Razem:	165	78	243

W stosunku do roku 2009 spadła liczba mieszkańców sołectwa o 31 osób.

Rys.6.

Ogólna liczba mieszkańców sołectwa Gołąbki

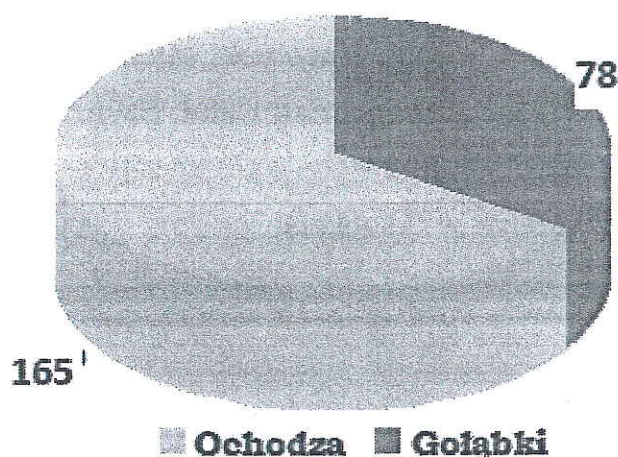

2.7. Gospodarka wodno-ściekowa.

Komunalne ujęcie wody dla sołectwa znajduje się w Kruchowie 100% gospodarstw domowych od 2003 roku jest zwodociągowana. Sołectwo nie posiada kanalizacji ogólnospławnej. Gospodarstwa posiadają przydomowe szamba bezodpływowe, które są opróżniane poprzez wywóz beczkowitzem do Miejskiej Oczyszczalni Ścieków w Trzemesznie. Funkcjonują też dwie oczyszczalnie przydomowe.

Zgodnie z Uchwałą Rady Miejskiej w Trzemesznie sołectwo Gołąbki zostało wpisane w obszar aglomeracji Trzemeszno.

2.8. Infrastruktura społeczna.

Na dzień dzisiejszy w sołectwie Gołębki działają dwie organizacje – Ochotnicza Straż Pożarna w Gołębkach oraz Koło Gospodyń Wiejskich. OSP powstało w 1927 roku. Założycielem był Władysław Kamasza. Początkowo używano prostego sprzętu i wody: haki, bosaki, siekiery, łopaty, wiadra i tłumnie. Wodę wożono w beczkach umieszczonych na furmankach ciągnionych końmi. Po wojnie w 1945 roku naczelnikiem OSP został Józef Poskrop. Kolejnym naczelnikiem w 1969 roku był Czesław Kabaciński.

We wrześniu 1979 r. OSP otrzymało nowy samochód strażacki ŻUK.

Obecnym prezesem OSP jest Pawlak Tadeusz . Pozostałe funkcje sprawują:

Naczelnik Karpiński Grzegorz

Skarbnik Szymczak Jacek

Sekretarz Dereziński Ryszard

Członkowie: Karpiński Grzegorz-kierowca, Poskrop Kazimierz, Poskrop Czesław, Grzesik Hieronim, Szymczak Jacek, Karpiński Michał, Kuss Dariusz, Karasiewicz Mirosław, Grzechowiak Damian Heigelman Rafał, Szymczak Aleksander.

Rys.7. Ochotnicza Straż Pożarna w Gołębkach.

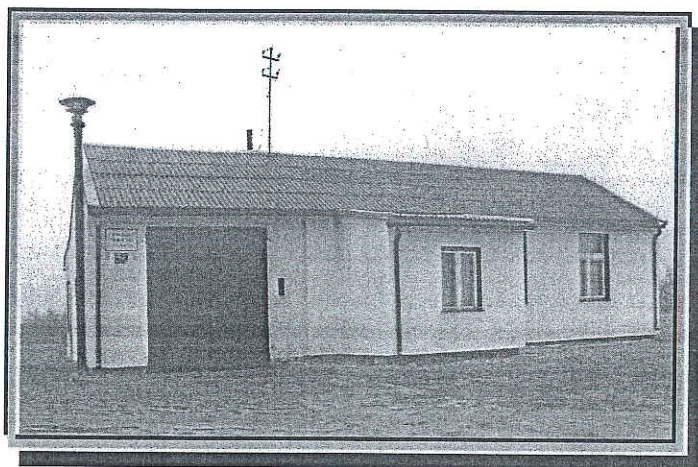

Jak już wspomniano w sołectwie działa prężnie Koło Gospodyń Wiejskich w skład którego wchodzi:

Przewodnicząca Aneta Wiewióra

Z-ca Wiesława Szambelan

Skarbnik Cecylia Poskrop

Sekretarz Teresa Wala

Członkowie: Aurelia Pokorska, Iwona Mataczyńska, Ewa Jankowska, Agnieszka Maciejewska, Barbara Stachowiak, Weronika Karasiewicz, Paulina Kubacka, Marzena Grzesik, Henryka Derezińska, Regina Heigelman, Renata Bembenek. Obecnie jednym z najważniejszych priorytetów jest potrzeba stworzenia Centrum Sportowo-Rekreacyjno-Wypoczynkowego w miejscowości Ochodza, które będzie miało na celu podtrzymanie atrakcyjności wsi, poprzez oferowanie mieszkańcom podobnego standardu życia jak w mieście, przyczyni się do wielu spotkań w lokalnej społeczności oraz do integracji ludności miejskiej, która szukając ciszy, spokoju i doceniając piękno wiejskiej przyrody, wybrała wieś na dobre miejsce do zamieszkania przenosząc się z miasta na wieś.

2.9. Infrastruktura drogowa, energetyczna i gazowa.

W latach 1976 – 77 wykonano drogę asfaltową przez las do Gołabek i przez wieś. To odgałęzienie od szosy Trzemeszno-Żnin ma bardzo duże znaczenie dla mieszkańców wsi, ponieważ umożliwiło przedłużenie linii PKS i ułatwia dojazd do miast. Dzięki nowej drodze również autobusy Izopolu mogły tu dojeżdżać po swoich pracowników.

Działanie komunikacji zaczęło się pogarszać w 1989 roku. Stopniowo Izopol wycofał się z dowożenia pracowników. PKS też ograniczył liczbę kursów autobusów dojeżdżających do wsi.

Ważną informacją wartą odnotowania jest fakt, iż w wyniku przeprowadzenia w kraju reformy samorządowej droga wojewódzka Gołębki – Ławki stała się drogą powiatową i do dnia dzisiejszego w połowie pozostaje drogą gruntową szczególnie w części należącej do powiatu żnińskiego.

2.9.1. Charakterystyka dróg na terenie sołectwa Gołębki.

1. Drogi powiatowe:

a) w Zarządzie PZD Żnin

- droga nr 2255C nawierzchnia bitumiczna Łubcz -Gołębki-Trzemeszno dł. 0,984 km
- droga nr 2255 C nawierzchnia żużlowa z kamienia wapiennego Gołębki-Ławki dł. 1.055 km, w 2016 roku ma nastąpić modernizacja drogi
- łączna długość 2.039 km, szerokość dróg 5 m

b). w Zarządzie PZD Gniezno

- droga nr 2166 P nawierzchnia bitumiczna Lubcz -Trzemeszno długość 0,964 km
- droga nr 2236 P nawierzchnia bitumiczna Gołębki – Ławki długość 1.100 km, W 2016 roku nastąpi modernizacja drogi,
- łączna długość 2.064 km, szerokość dróg 5 m.

2. Drogi gminne:

- odcinek drogi od drogi powiatowej w kierunku Ameryka dł. 750 mb, utwardzona kamieniem,
- odcinek drogi Ameryka w kierunku granicy gminy dł.300 mb, utwardzona kamieniem,
- odcinek drogi od drogi powiatowej do skrzyżowania z drogą do Gołębek dł. 1300 mb nawierzchnia bitumiczna,
- odcinek drogi od skrzyżowania w kierunku posesji Pana Kabacińskiego do granicy gminy dł. 680 mb gruntowa
- odcinek drogi od skrzyżowania przy lesie do skrzyżowania z drogą do Owsik dł.1200 mb utwardzona kamieniem
- odcinek drogi w kierunku łąk i dalej granica gminy dł. 280 mb gruntowa
- odcinek drogi w kierunku Ochodzy od drogi powiatowej do lasu (skrzyżowanie)dł. 600 mb utwardzenie kamieniem w 2016 roku
- odcinek drogi od drogi powiatowej w kierunku Owsisk do wsi Jeziora dł.1600 mb, utwardzona kamieniem
- odcinek drogi od drogi powiatowej w kierunku jeziora dł. 530 mb, gruntowa, w 2016 roku modernizacja,
- łączna długość odcinków dróg – 7.240 mb.

Rys.8. Nowa nawierzchnia 1350 m we wsi Ochodza od drogi powiatowej do Krzyża.

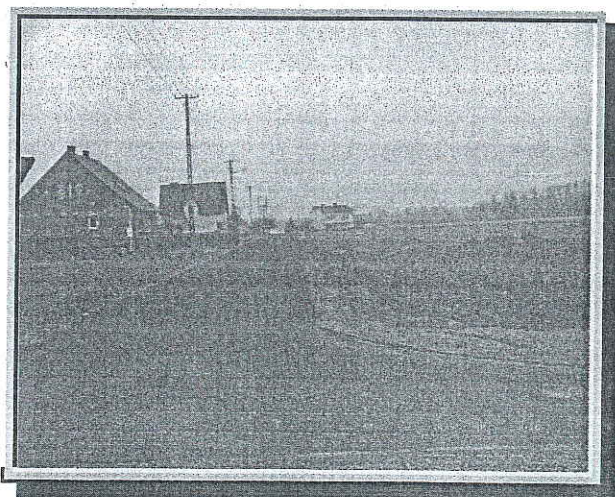

2.9.2. Charakterystyka infrastruktury energetycznej.

Pozytywne, znaczące przemiany w życiu mieszkańców Gołabek i sąsiednich miejscowości, rozpoczęły się dopiero w 1966 roku, gdy do gospodarstw doprowadzono prąd elektryczny. Było to wydarzenie historyczne jednak entuzjazmu nie wywoływało. O elektryfikacji sołectwa mówiono już, bowiem od lat, ale mało w tej sprawie czyniono. Energia elektryczna pozwoliła na unowocześnienie gospodarstw. Wykonane zostały instalacje elektryczne nie tylko w mieszkaniach, ale także w budynkach gospodarczych. Rozpoczął się okres wyposażenia domów w odbiorniki radiowe i telewizyjne, sprzęt AGD. Pojawiły się piły tarczowe, śrutowniki, siewczarnie, hydrofony, pompy do opróżniania szamba i narzędzia mechaniczne.

Stan oświetlenia drogowego.

Na terenie sołectwa Gołabki znajduje się 34 sztuk lanego oświetlenia drogowego. W kompleksowej modernizacji oświetlenia drogowego w sołectwie Gołabki dobudowano 3 szt. lamp na istniejącej sieci nn, oraz wymieniono 1x1, 34 szt. lamp oświetlenia drogowego na energooszczędne.

2.9.3. Charakterystyka infrastruktury gazowej.

Infrastruktury gazowej na terenie sołectwa Gołabki nie ma, istnieje sieć gazowa na obszarze miasta Trzemeszno.

3. Infrastruktura Telekomunikacyjna.

W 1998 roku sołectwo zostało telefonizowane. Zainstalowano wówczas 45 telefonów. Koszty instalacji telefonów ponieśli abonenci. Na dzień dzisiejszy liczba telefonów stacjonarnych uległa zmniejszeniu z powodu korzystania przez mieszkańców z telefonii komórkowej.

Od 2008 roku można korzystać z łącza radiowego internetowego, lecz jest ono mało efektywne.

III. ROZWÓJ GOSPODARCZY

3.1. Gospodarka

Poniższa tabela przedstawia wykaz podmiotów gospodarczych prowadzących działalność na terenie miejscowości Gołębki.

Tab.4.

Imię i Nazwisko	Nazwa firmy	Przedmiot działalności
Szymczak Tomasz	„ŁUKASZ”	produkcja obuwia
Warchał Mirosław	Sklep spożywczy	sprzedaż detaliczna
Pawlak Tadeusz	Zakład remontowo-budowlany	pokrycia dachowe, docieplanie
Pokorska Aurelia	Bar „Przylesie”	gastronomia, noclegi całoroczne, organizacja imprez
Pawlak Szymon	Zakład remontowo-budowlany	dekarstwo i obróbki blacharskie
Dereziński Ryszard	Zakład remontowo-budowlany	Pokrycia dachowe
Skrzypczak Tadeusz	Ośrodek Wypoczynkowy „Jutrzenka”	gastronomia, noclegi całoroczne, organizacja imprez

Rys.9. Sklep spożywczo-przemysłowy w Gołębkiach.



Rys.10. Przedsiębiorstwo produkcji obuwia „ŁUKASZ”.



Tabela.5. Wykaz podmiotów gospodarczych prowadzących działalność na terenie miejscowości Ochodza.

Imię i Nazwisko	Nazwa firmy	Przedmiot działalności
Stachowiak Wojciech	Firma „DRWAL”	przecieranie i sprzedaż drewna
Jankowski Adam	Firma JAN_BUD	posadzki maszynowe
Mysłowiecki Sylwester	Firma remontowo - budowlana	remonty, budowa, wykończenia wnętrz
Karasiewicz Mirosław	Firma WIZART	Usługi komputerowe
Bembenek Tomasz	Firma ogólnobudowlana	wykończenia wnętrz

Z pracy w rolnictwie utrzymuje się 6 gospodarzy:

- Buczyński Jacek i Elżbieta
- Stachowiak Wojciech i Barbara
- Libner Eugeniusz i Jolanta
- Stachowiak Adam i Ewa
- Wiewióra Eugeniusz i Aneta
- Schultz Przemysław

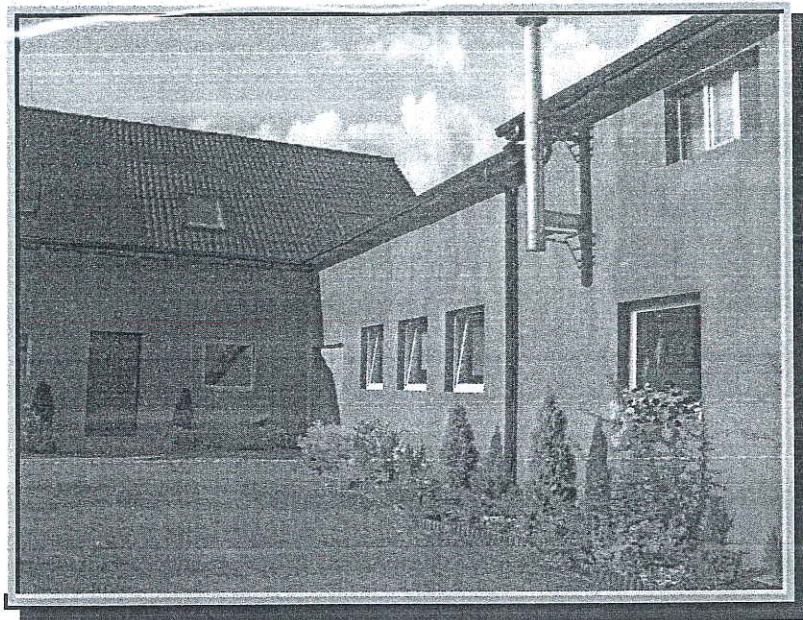
W pozostałych gospodarstwach ich właściciele uzyskują dochody z innych źródeł.

3.2. Bezrobocie

W chwili obecnej bezrobocie uległo zmniejszeniu, gdyż wielu mieszkańców dojeżdża do pracy po za teren sołectwa do okolicznych miast i miejscowości, próbując tym sposobem podwyższyć poziom życia, gdyż z rolnictwa ciężko jest zapewnić utrzymanie rodzinie.

Tabela.6. Stan bezrobocia w sołectwie Gołębki na koniec 2015 roku jest niski. Bez pracy pozostają osoby starsze.

Sołectwo Gołębki		4
	Gołębki	0
	Ochodza	4

3.3. Oświata i edukacja.

W 1902 roku na miejscu po małej i ciasnej szkole, krytej strzechą, wybudowano nowy budynek szkolny, składający się z dużej Sali lekcyjnej i mieszkania dla nauczyciela.

Przed II wojną światową nauczycielem był Wiktor Adamski następnie Maria i Jan Niedojadłowie, Leokadia Gołubowska, Sylwester Stablewski.

Po II wojnie światowej szkoła miała 7 klas i obejmowała swym zasięgiem Gołębki, Ochodzę, Owsisko, Ławki, Smolary i Sadówiec. W późniejszych latach liczba dzieci w okolicznych wsiach zmalała i w Gołębkiach uczono tylko w zakresie czterech klas szkoły podstawowej a do klas wyższych dzieci uczęszczały do szkoły w Gościeszynie.

Po reformie szkolnictwa w latach 70-tych i utworzeniu zbiorczych szkół gminnych, nauczanie w szkole w Gołębkiach zlikwidowano. Budynek szkoły pozostał nieczynny i zaniedbany, ulegając zniszczeniu. Sporadycznie był wykorzystywany na zebrania, zabawy szkolne, kolonie, obozy letnie dla dzieci. Obecnie budynek stanowi własność prywatną a grunty przyszkolne podzielono na działki budowlane i sprzedano prywatnym właścicielom.

Rys.11. Budynek byłej szkoły w Gołąbkach.



Od roku 1973 dzieci wszystkich klas, łącznie z „zerówką” zaczęły uczęszczać do Szkoły Podstawowej w Gościeszynie w gminie Rogowo. Taki stan trwa do dziś, pomimo iż nasze sołectwo należy do gminy Trzemeszno i obwodu szkolnego w Jastrzębowie. W roku 1999 utworzono w Gościeszynie Zespół Szkół Publicznych ze szkołą podstawową i gimnazjum, które w roku 2005 przyjęło imię Jana Pawła II. W roku szkolnym 2006/2007 do szkoły w Gościeszynie dojeżdżało 44 dzieci. W większości dzieci dowożone są autobusem szkolnym. Obecnie część dzieci dojeżdża także do szkoły w Kruchowie, gdzie w roku 2016 będzie oddana do użytku nowa hala sportowa.

Od kilku lat w naszym sołectwie organizowane są pólkolonie w okresie letnim i zimowiska, do tych celów wykorzystywany jest zmodernizowany budynek świetlicy wiejskiej.

IV. SFERA SPOŁECZNA, INFRASTRUKTURA SPOŁECZNA.

4.1. Kultura i Sport.

Obecnie uczestnictwo w kulturze na terenie sołectwa polega na udziale mieszkańców w imprezach okolicznościowych odbywających się w świetlicy wiejskiej w Gołąbkach organizowanych przez samorząd mieszkańców.

Są to imprezy okolicznościowe odbywające się corocznie. Wymienić tu można:

- Dzień Babci i Dziadka, Noworoczne spotkanie Seniorów Sołectwa
- Dzień Kobiet
- Gwiazdka dla dzieci i młodzieży szkolnej
- Organizacja półkolonii dla dzieci i młodzieży

Od 1996 roku uczestniczymy w Dożynkach Gminnych.

Rys.12. Półkolonie dla dzieci i młodzieży w okresie zimowym w 2008 roku.



Na powyższych imprezach odbywają się występy zespołów artystycznych z Trzemeszna takie jak: „Ferajna, „Złoty Liść” i „Kapela Śmieszna z Trzemeszna”. Warto też wspomnieć, iż na terenie naszego sołectwa kilkakrotnie odbywały się festyny. Były to imprezy rozpoczynające sezon letni, w którym udział brali mieszkańcy całej gminy.

Największą imprezą sportową odbywającą się cyklicznie w naszym sołectwie jest Ogólnopolski Bieg Trzech Jezior.

Śnieżnobiały krajobraz, co roku przyciąga do Gołębek blisko 1000 zawodowych biegaczy jak również hobbystów, którzy bieg w zimowych warunkach traktują jako aktywny wypoczynek.

Ponadto młodzież szkolna z sołectwa Gołębki bierze udział w zawodach szkolnych, na różnym szczeblu organizacyjnym.

Rys.13. Zimowy Bieg Trzech Jezior.



W 2012 r. zrealizowano we wsi Gołębki projekt *Wykonanie placu zabaw wraz z ogrodzeniem, miejscem postoju dla rowerzystów, tablicą informacyjną dla turystów i witaczem we wsi Gołębki* w ramach tzw. "małych projektów" z programu PROW na lata 2007-2013, wzbogacając tym samym ofertę dla mieszkańców oraz turystów.

Rys. 14 Efekty realizacji "małego projektu"

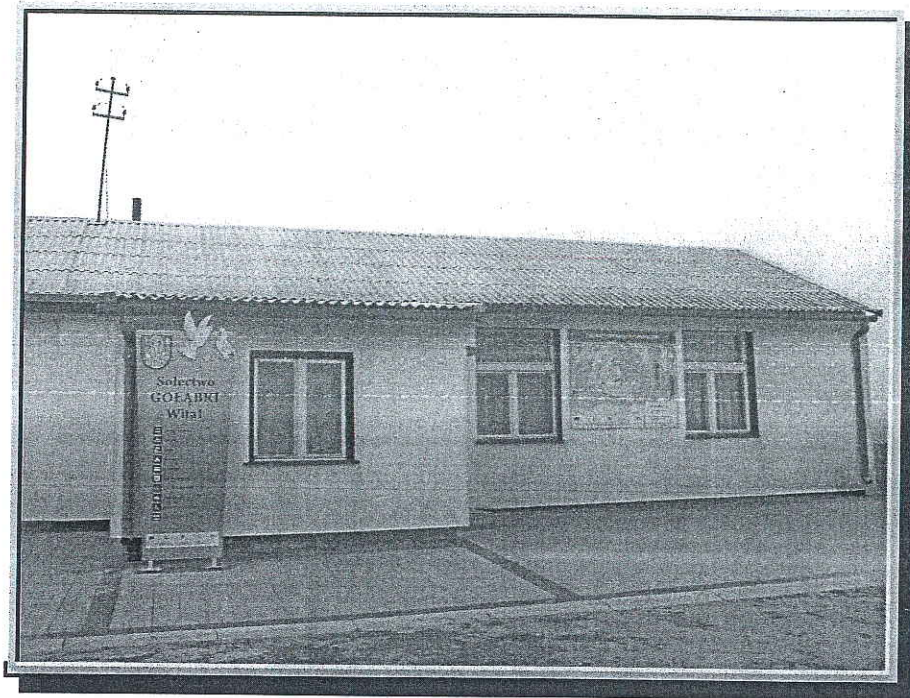

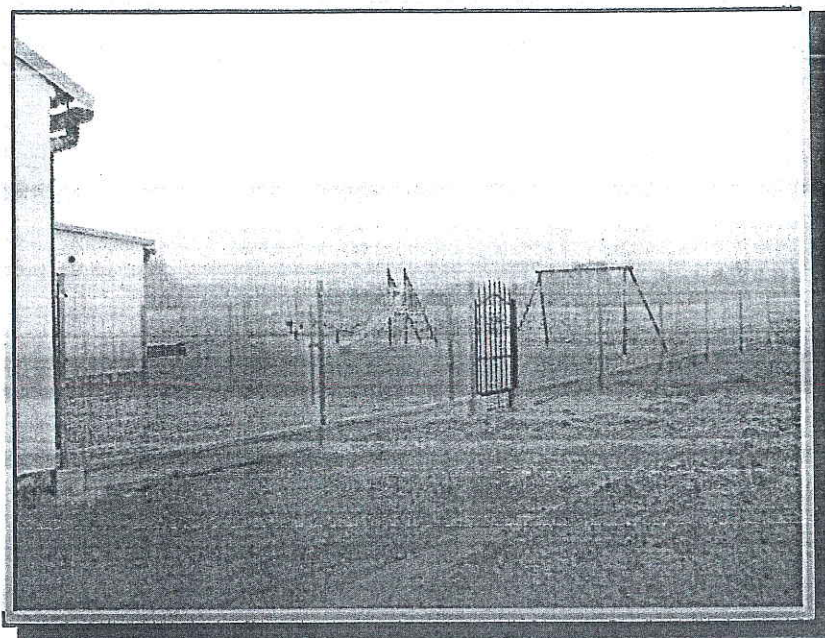

Utworzenie Centrum Sportu- Rekreacji i Wypoczynku również we wsi Ochodza zaoferuje wzrost konkurencyjności wsi jako atrakcyjnego miejsca, chcemy dostosować się do wymogów współczesności, szczególnie aby nasze dzieci i młodzież miały również dogodne warunki do rozwoju jednostki w społeczeństwie i poczucie odpowiedzialności za najbliższe otoczenie. Powstanie Centrum jest odpowiedzią na różne kwestie poruszane przez społeczeństwo wsi, ma ono podnieść jakość życia, rewitalizować wieś i ukształtować warunki życiowe jej mieszkańców. Chcemy stworzyć takie miejsce do którego mieszkańcy będą z ochotą przychodzić, stanie się ono punktem spotkań, a przejezdni będą zachęceni do częstych powrotów.

4.2. Turystyka

Sołectwo Gołąbki położone jest w strefie - określonej w Studium Uwarunkowań Rozwoju Gminy Trzemeszno jako rekreacyjno-wypoczynkowej. Sołectwo posiada dogodne warunki dla rozwoju turystyki i stanowi doskonałą bazę wypadową do miast i miejscowości takich jak: Poznań, Mogilno, Biskupin, Wenecja, Żnin, Gniezno, Lédnogóra, Lednica.

Na terenie sołectwa znajdują się 2 punkty przyjmujące turystów - Ośrodek Wypoczynkowy „Jutrzenka” posiadający 120 miejsc noclegowych oraz dobrą bazę

do organizacji imprez okolicznościowych i masowych. Ponadto istnieje gospodarstwo agroturystyczne „Przylesie” posiadające 40 miejsc noclegowych.

Rys.15. Dojazd do wsi Gołębki.



Obydwa ośrodki organizują biwaki dla dzieci i młodzieży oraz kolonie. Wypoczywający goście mogą liczyć na wypoczynek wśród zieleni leśnej a amatorzy kąpieli wodnych mogą korzystać z bliskości 4 jezior. Najbliższe jezioro „Przedwiośnia” w okresie letnim jest strzeżone przez ratownika. Kąpielisko zapewnia również bazę towarzyszącą między innymi: rowery wodne, łódki, kajaki.

Gospodarstwo agroturystyczne „Przylesie”

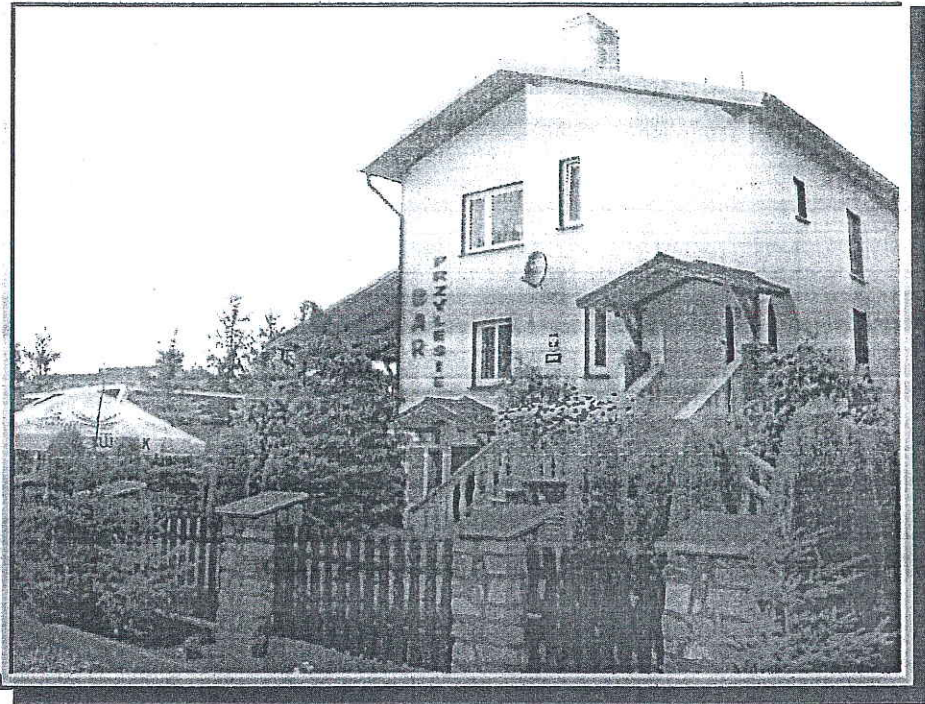

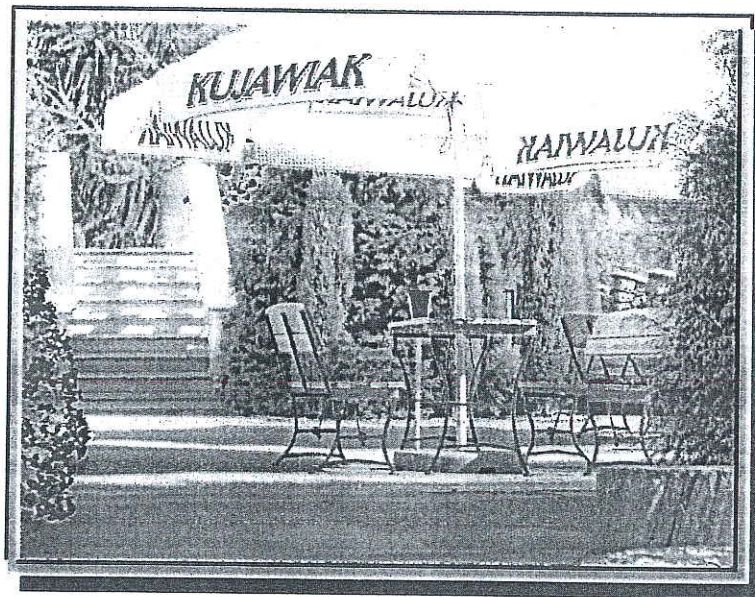

Ośrodek Wypoczynkowy „Jutrzenka”



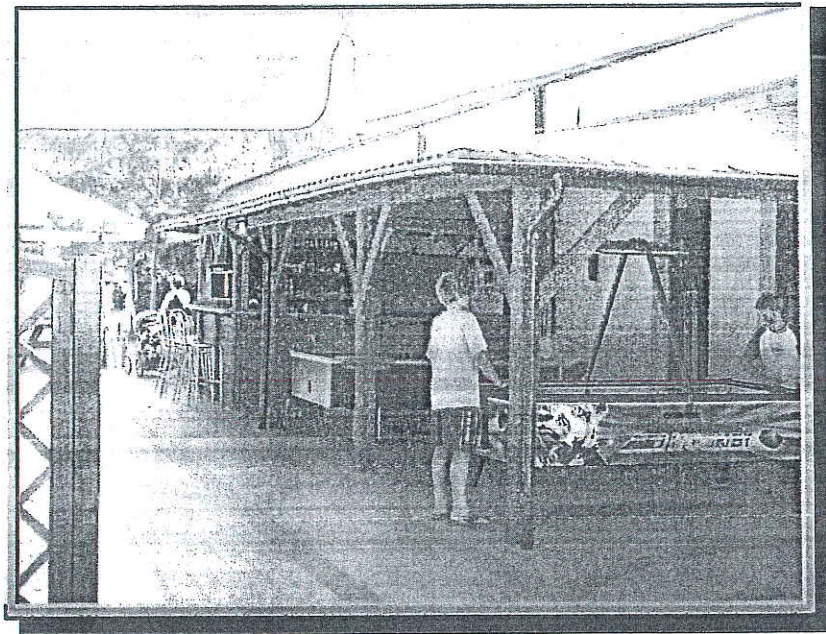

Pozostałe atrakcje przyciągające turystów chcących podziwiać piękno
krajobrazu polskiej wsi.

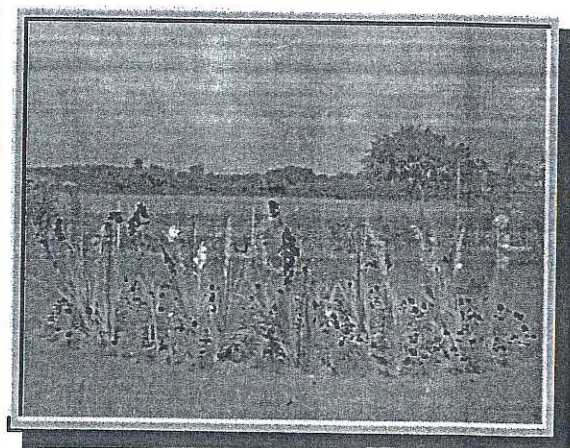
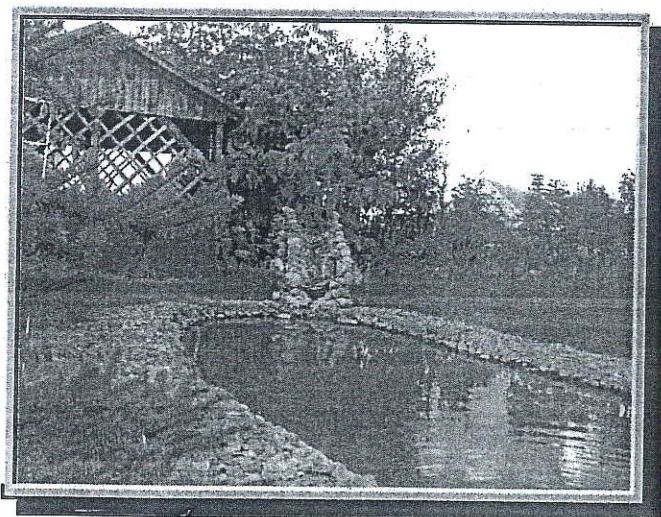
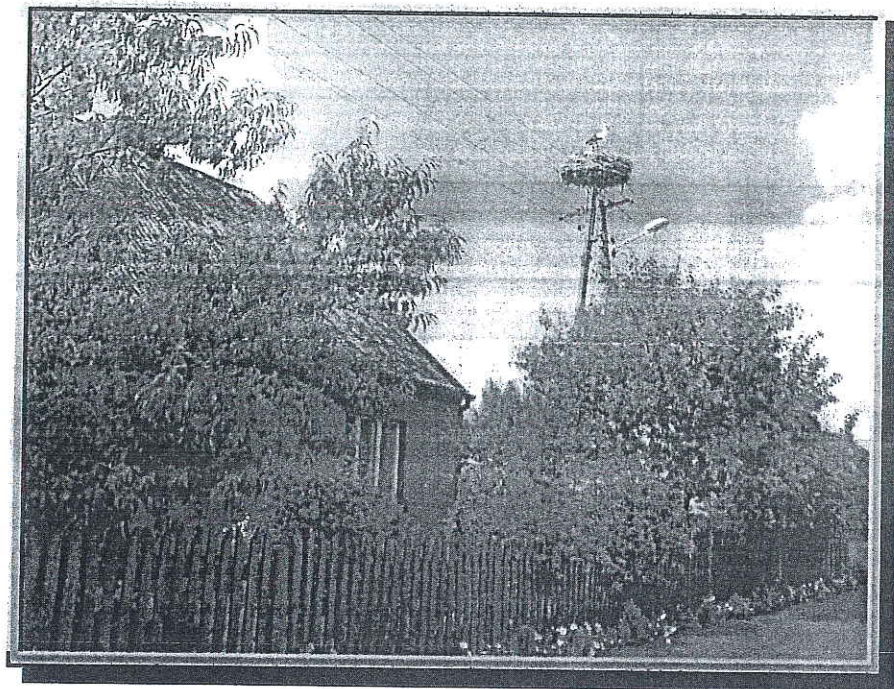



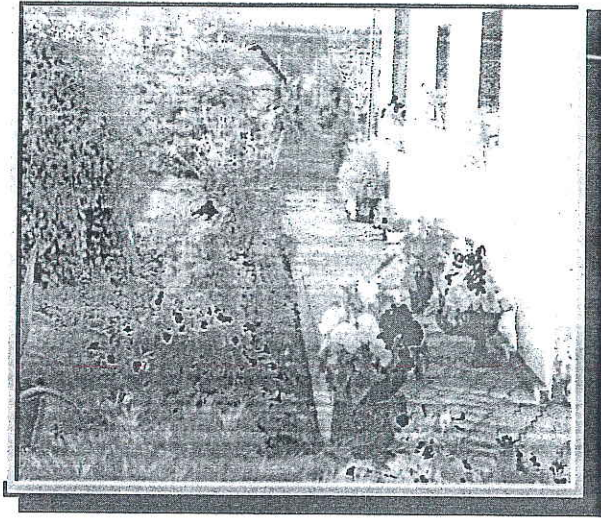

4.3. Pomoc społeczna

Opieką społeczną na terenie gminy zajmuje się Ośrodek Pomocy Społecznej w Trzemesznie. Część zadań z zakresu opieki pełni również Środowiskowy Dom Samopomocy w Trzemesznie.

Tab.7. Liczba rodzin, które korzystały z różnych form pomocy z Ośrodka Pomocy Społecznej w roku 2015 z Ochodzy i Gołębek.

Zasiłki stałe	Zasiłki celowe	Zasiłki okresowe	Dożywianie	Pomoc rzeczowa
1	5	3	3	1

4.4. Opieka zdrowotna.

Mieszkańcy sołectwa Gołębki korzystają z podstawowej opieki zdrowotnej w placówkach znajdujących się w Trzemesznie są to: Niepubliczny Zakład Opieki Zdrowotnej Trzemeszeńska Rodzinno-Specjalistyczna Przychodnia Lekarska "Lux-Med oraz Niepubliczny Zakład Opieki Zdrowotnej „Zdrowie”. W Gnieźnie natomiast można korzystać ze specjalistycznych placówek opieki zdrowotnej.

4.5. Bezpieczeństwo publiczne.

Na bezpieczeństwo publiczne w sołectwie ma wpływ sieć dróg, przez które przebiegają 2 drogi powiatowe:

- Gołębki - Ławki
- Trzemeszno - Lubcz

Mieszkańcy jak i przybywający turyści skarżą się na brak chodnika we wsi Gołębki.

Przybywający turyści skarżą się również na brak oświetlenia plaży jak i drogi dojeżdżania do jeziora. Dużym atutem jest natomiast ratownik strzegący bezpieczeństwa nad tutejszym jeziorem.

Rys.16. Droga przebiegająca przez wieś Gołębki

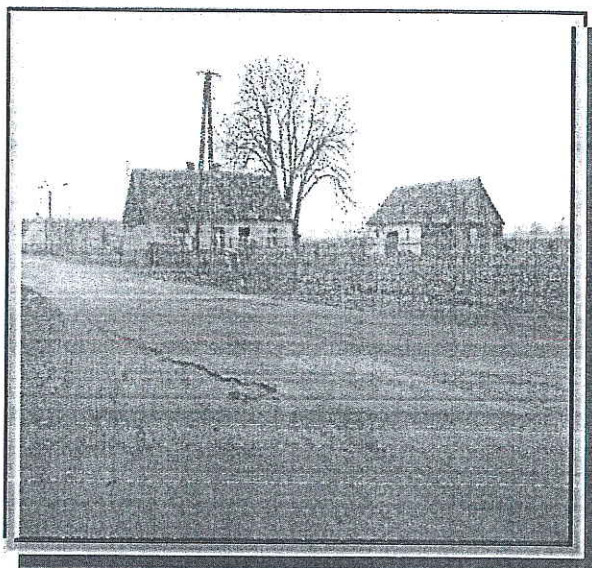

V. ANALIZA SWOT

Podsumowanie sytuacji rozwojowej miejscowości.

Silne strony	Słabe strony
<ul style="list-style-type: none">- bardzo dobre położenie geograficzne miejscowości, walory krajobrazowe- czyste środowisko- duża ilość dróg powiatowych- silna integracja mieszkańców- działające prężnie organizacje społeczne KGW i OSP- wysoki poziom wykształcenia mieszkańców- zasoby ludzkie- możliwość wypoczynku- duża baza noclegowa- bliskość czterech jezior- rozwinięta baza towarzysząca nad jeziorem wraz z ratownikiem- przeznaczenie terenu pod rekreację i wypoczynek- posiadanie Planu Aglomeracji Gminy Trzemeszno	<ul style="list-style-type: none">- bezrobocie w dobie kryzysu- brak połączeń komunikacyjnych w czasie wolnym od pracy- brak ingerencji gminy w rozwój turystyki (inwestycje)- słabo zagospodarowany teren przy plaży- niska bonitacja gleb- słaba infrastruktura- brak miejsca dla rozwoju, sportu, rekreacji dla młodych mieszkańców- brak uzbrojenia terenu działek budowlanych i rekreacyjnych
Szanse	Zagrożenia
<ul style="list-style-type: none">- możliwość pozyskania środków unijnych- rozwój turystyki w taki sposób, aby przyciągnąć rzesze turystów- tendencja zamieszkania na wsi- promocja walorów turystycznych, przyrodniczych, krajoznawczych oraz agroturystycznych- popularyzacja zdrowej żywności- posiadanie dużej ilości działek	<ul style="list-style-type: none">- patologie społeczne- brak widocznych tendencji do rozwijania biznesu wśród mieszkańców wsi- zmniejszenie się ilości mieszkańców- mimo dużej ilości działek budowlanych i rekreacyjnych brak zainteresowania ich nabyciem,

<p>budowlanych i rekreacyjnych</p> <ul style="list-style-type: none">-modernizacja w 2016 roku Drogi powiatowej Gołębki-Lawki-zacieśnienie więzi międzypokoleniowej-zachowanie dziedzictwa kulturowego-rozwój infrastruktury technicznej i społecznej-pobudzenie aktywności gospodarczej-zaspokojenie potrzeb społecznych i kulturalnych	
---	--

VII. PLANOWANE KIERUNKI ROZWOJU ORAZ ZADANIA INWESTYCYJNE PRZEDSIĘWZIĘCIA AKTYWIZUJĄCE SPOŁECZNOŚĆ MIEJSCOWOŚCI GOŁĄBKI-OCHODZA

Opis planowanych przedsięwzięć

W latach funkcjonowania I-go Planu Odnowy Miejscowości Gołębki, zrealizowano 6 na 8 przyjętych priorytetów. Zatem należy określić nowe zadania i nadać nowa kolejność realizacji zadań w sołectwie w latach 2016-2022.

PRIORYTET I

Realizacja 2016 rok

Budowa Centrum Sportowo-Rekreacyjno-Wypoczynkowego w Ochodzy.

Etat I

-złożenie wniosku do Urzędu Marszałkowskiego *Pięknieje Wielkopolska Wieś* z wyszczególnieniem przedsięwzięć

Etat II

-wykonanie zadań zapisanych we wniosku

Etat III

-oddanie do użytku i określenie sposobu opieki nad obiektem

PRIORYTET II (zapisy budżetowe 2016rok)

Modernizacja drogi powiatowej Gołębki Ławki

Wykonują: -Samorzady Powiatów Gniezno i Żnin

-Samorzady Gmin Trzemeszno i Rogowo

- Nadleśnictwo Gołębki

Modernizacja drogi Gminy Trzemeszno i Rogowo od drogi powiatowej Gołębki-Ławki w prawo, w kierunku Grabowa około 1km.

Wykonują: -Samorzady Gminy Trzemeszno

-Samorzady Gminy Rogowo

PRIORYTET III

Budowa chodnika przy drodze powiatowej Gołębki-Ławki o długości 1300 mb szerokości 1,25 m

Wykonują: -Samorzady Powiatu Gnieźnieńskiego

-Samorząd Gminy Trzemeszno

PRIORYTET IV (realizacja w 2016 i 2017 roku)

VI. WIZJA ROZWOJU NASZEJ WSI.

Gołabki i Ochodza to małe, ale piękne miejscowości o bogatych walorach krajobrazowych i turystyczno -rekreacyjnych. Naszym marzeniem jest, aby sołectwo Gołabki rozwijało się i było miejscem chętnie odwiedzanym przez turystów. Pragniemy również, by młodzi mieszkańcy naszej wsi mogli pozostać w zagrodach swoich ojców, rozwijając swoje marzenia.

Chcemy, aby Gołabki i Ochodza były:

- wsiami zadbanymi, czystymi, aktywnymi i nowoczesnymi
- wsiami atrakcyjnymi do zamieszkania i dbającymi o środowisko
- wsiami wygodnymi i bezpiecznymi z rozwiniętą infrastrukturą techniczną poprawiającą jakość życia jej mieszkańców
- wsiami rekreacyjnymi i turystycznymi przyjmującymi ludzi z aglomeracji miejskiej, dającymi możliwość wypoczynku na łonie natury
- wsiami zapewniającymi możliwość porównywalnego rozwoju mieszkańców

Naszym celem jest aby w nowo powstałym Centrum stworzyć boisko do piłki nożnej, piłki siatkowej, drewnianej wiaty do wspólnych biesiad, spotkań itp., budowa grilla miejsca zabaw dla dzieci i parkingu.

Ludność oczekuje, że ich potrzeby będą dostrzeżone, pomysły uwzględnione a Gmina stworzy warunki i otworzy pole do nieskrępowanej aktywności.

W powstanie nowego projektu mieszkańcy oferują własną pracę jako wolontariat.

Odnowa Wsi daje najmniejszym jednostkom społecznym i gospodarczym szansę rozwoju i stwarza nową duchową, kulturalną i gospodarczą tożsamość oraz możliwość współdziałania Gminy ze społecznością lokalną.

Nawiezenie kamienia na drogę gminną Gołębki-Ochodza 500 ton i 50 ton w kierunku państwa Kabacińskich.

Nawiezenie kamienia 300 ton od krzyżówki w Owsiskach do granicy Gminy w kierunku Jezior.

PRIORYTET V

Położenie nakładki asfaltobetonowej na drodze gminnej około 750 metrów od drogi powiatowej Trzemeszno-Lubcz w kierunku Ameryki.

Położenie nakładki asfaltobetonowej na drodze gminnej około 850 metrów w kierunku Owsisk.

PRIORYTET VI

Udział w Dożynkach Gminnych. Realizacja okresowych imprez w Sołectwie.

7.1. SYSTEM WDRAŻANIA I MONITORINGU

Ważnym elementem decydującym o porządku wdrażania Planu Odnowy Miejscowości Gołębki jest wprowadzenie go w życie uchwałą Rady Miejskiej w Trzemesznie.

Plan Odnowy Miejscowości Gołębki będzie podlegać stałemu monitorowaniu. Proces ten będzie miał na celu analizowanie stanu zaawansowanych prac założonych działań ich zgodności z założeniami.

Plan będzie modyfikowany poprzez korekty i zaktualizowanie jego zapisów. Stan realizacji zaplanowanych zadań ich weryfikacja będzie procesem ciągłym, trwającym od momentu rozpoczęcia planowanych inwestycji poprzez realizację aż do jego zakończenia. Monitorowanie będzie odbywać się w formie bezpośredniej polegającej na dokonywaniu wizji lokalnych, sprawdzaniu rzeczywistego stanu realizacji działań oraz zaawansowania prac inwestycyjnych.

7.2. Ramowy kosztorys planowanych inwestycji

Planowana inwestycja	Termin realizacji	Przewidywany koszt	Źródło pozyskania funduszy
Budowa Centrum Sportowo-Rekreacyjno-Wypoczynkowego	2016	110000,00	Budżet Gminy Budżet Marszałkowski Praca mieszkańców
Modernizacja drogi Gołębki-Ławki	2016	500000,00	Budżet Samorządów: -Powiatu Żnin i Gniezno -Gminy Rogowo i Trzemeszno -Nadleśnictwo Gołębki
Modernizacja dróg gminy Rogowo i gminy Trzemeszno	2016	100000,00	Samorząd Gminy Rogowo i Trzemeszno
Budowa chodnika przy drodze Gołębki-Ławki 1300m	Do 2020	200000,00	Budżet Samorządu Powiatu Gniezno i Gminy Trzemeszno
Nawiezenie kamienia Gołębki-Ochodza i Owsiska	2016-2017	40000,00	Budżet Gminy Trzemeszno
Położenie nakładki bitumicznej na drogach gminnych	do 2022	200000,00	Budżet Gminy Trzemeszno
Realizacja imprez okolicznościowych	Do 2022	50000,00	Wolontariat Sołectwa

Plan Odnowy Miejscowości Gołębki-Ochodza został opracowany przez Grupę Odnowy Wsi w składzie:

1. Aneta Wiewióra
2. Wiesław Pokorski
3. Iwona Mataczyńska
4. Wiesława Szambelan
5. Teresa Wala
6. Ewa Jankowska
7. Sylwester Mysłowiecki
8. Tadeusz Pawlak
9. Zbigniew Karasiewicz

