

Załącznik Nr ..... do protokołu  
z obrad ...../2015 sesji Rady Miejskiej  
Trzemeszna z dnia ..... 2015 r.

*Wpł. 10032015*  
*DP*  
RADA MIEJSKA TRZEMESZNA  
ul. Gen. Henryka Dąbrowskiego 62-240 Trzemeszna  
tel. 15 41 10 15  
**UCHWAŁA Nr ...../2015**  
**RADY MIEJSKIEJ TRZEMESZNA**  
*10.03.2015* z dnia ..... 2015 r.

*P. Jan Brzobkiewicz*  
*proszę o opinię*  
*Komisyjny Finansowy*  
*i Sprawozdania*  
*Rady Miejskiej*  
*11.03.2015*  
*M. G. G.*

**w sprawie:** zatwierdzenia „Planu Odnowy Miejscowości Popielewo na lata 2015-2018”.

Na podstawie art. 18 ust. 2 pkt. 6 ustawy z dnia 8 marca 1990 roku o samorządzie gminnym (t.j. Dz. U. z 2013 r. poz. 594, ze zm.)

**RADA MIEJSKA**  
**uchwała co następuje :**

**§ 1.**

Zatwierdza się "Plan Odnowy Miejscowości Popielewo na lata 2015-2018" przyjęty uchwałą Nr 1/2015 Zebrania Wiejskiego mieszkańców Sołectwa Popielewo z dnia 07.03.2015 r. stanowiący załącznik do niniejszej uchwały.

**§ 2.**

Wykonanie uchwały powierza się Burmistrzowi Trzemeszna.

**§ 3.**

Traci moc Uchwała Nr XLIV/271/2009 Rady Miejskiej w Trzemesznie z dnia 25 marca 2009 roku w sprawie zatwierdzenia Planu Odnowy Miejscowości Popielewo na lata 2009-2016.

**§ 4.**

Uchwała wchodzi w życie z dniem podjęcia.



## UZASADNIENIE

Podjęcie przez Radę Miejską Trzemeszna uchwały w sprawie przyjęcia Planu Odnowy Miejscowości Popielewo jest konieczne, aby aplikować o środki pomocowe zarówno z funduszy unijnych, jak i z budżetu Samorządu Województwa Wielkopolskiego.

Plan Odnowy Miejscowości Popielewo został sporządzony przez mieszkańców sołectwa, a dokument ten był konsultowany podczas zebrań wiejskich. Po uwzględnieniu uwag i zgłaszanych przez mieszkańców poprawek, dokument został przyjęty na zebraniu wiejskim sołectwa Popielewo w dniu 7 marca 2015 r.

Przyjęcie przez Radę Miejską Trzemeszna Planu Odnowy Miejscowości Popielewo umożliwi aplikowanie o środki zewnętrzne na operacje stanowiące zadania priorytetowe zapisane w niniejszym dokumencie.

Dlatego też, podjęcie powyższej uchwały uznaje się za zasadne.

BURMISTRZ

*Krzysztof Dereziński*

Sporządziła:

*Edyta Kubiak*

*Zastępca Kierownika Referatu Spraw Obywatelskich i Promocji Gminy*



Popielewo, 7 marca 2015r.

**Sołectwo Popielewo**  
62-200 Niemżał

**Uchwała Nr 1/2015**  
**Zebrania wiejskiego mieszkańców**  
**sołectwa Popielewo**  
**z dnia 7 marca 2015 r.**

**W sprawie przyjęcia „Planu Odnowy wsi sołectwa Popielewo na lata 2015-2018”**

**§ 1**

Zgodnie z decyzją mieszkańców Sołectwa Popielewo przyjmuje się do realizacji „Plan Odnowy wsi sołectwa Popielewo na lata 2015-2018”

**§ 2**

Wykonanie uchwały powierza się Sołtysowi.

**§ 3**

Uchwała wchodzi w życie z dniem podjęcia.

Załączniki ;

1. „Plan odnowy wsi Sołectwa Popielewo na lata 2015-2018”
2. Lista obecności
3. Protokół z zebrania wiejskiego

Protokółowała ;



Przewodniczący zebrania ;

SOLTYS SOŁECTWA  
POPIELEWO  
*Goździcka*  
Filona Goździcka



Protokół  
z Zebrania Wiejskiego Sołectwa Popielewo  
Odbytego w dniu 7 marca 2015r.

1. Zebranie rozpoczęło się o godzinie 18.00 i trwało do godziny 20.00
2. W zebraniu uczestniczyli mieszkańcy sołectwa, wg listy obecności 16 osób.
3. Na przewodniczącego zebrania wybrano Panią Sołtys Filonę Goździcką a na protokolanta zebrania wybrano Panią Lillę Świątek
4. Przewodnicząca zebrania stwierdziła, iż zebranie wiejskie jest prawomocne do podejmowania uchwał.
5. Porządek zebrania
  - a) Zapoznanie się z Planem Odnowy Wsi i jego zatwierdzenie .
  - b) Streszczenie przebiegu obrad.

Pani Sołtys powitała mieszkańców zgromadzonych w świetlicy wiejskiej i zaproponowała wybór przewodniczącego i protokolanta zebrania. Mieszkańcy zaproponowali na przewodniczącego zebrania Panią Filonę Goździcką, na protokolanta wybrano Panią Lillę Świątek. Propozycje poddano głosowaniu- zagłosowano 16 osób. Jednogłośnie przewodnicząco wybrano Panią Filonę Goździcką. Taką samą ilością 16 za protokolanta wybrano Panią Lillę Świątek. Przewodnicząca przedstawiła wszystkim planowane inwestycje na terenie sołectwa, zawarte w Planie Odnowy Wsi. Mieszkańcy po zapoznaniu się z Planem zaakceptowali jego treść i formę. Zarządzono głosowanie w sprawie przyjęcia „ Planu Odnowy wsi sołectwa Popielewo na lata 2015-2018 ”. Głosowanie przebiegło następują – za przyjęciem głosowało 16 osób . wstrzymujących się od głosu oraz sprzeciwiających się nie było.

- c) Podjęcie uchwały w sprawie „Planu Odnowy Wsi sołectwa Popielewo na lata 2015-2018 ”.

Za przyjęciem uchwały nr.1 /2015 zebrania wiejskiego mieszkańców sołectwa Popielewo głosowało 16 osób – uchwałę przyjęto jednogłośnie.

Protokołowała:



Przewodnicząca zebrania :

SOŁECTWO WIEJSKIE  
Popielewo  
Filonę Goździcką





LISTA OBECNOCI

Z ZEBRANIA WIEJSKIEGO MIESZKAŃCÓW SOŁECTWA POPIELEWO  
ODBYTEGO DNIA 7 MARCA 2015 ROKU.

1	Agnieszka Graezyk	Agnieszka Graezyk 07.03.2015r
2	Dariusz Graezyk	Dariusz Graezyk 07.03.15r
3	Zofia Skrobicka	Zofia Skrobicka 07.03.2015r
4	Anna Jesse	Anna Jesse
5	Adamkiewicz Jowlika	Adamkiewicz Jowlika
6	Waleria Matyjasz	Waleria Matyjasz 07-03-2015
7	Mariusz Nawicki	Nawicki Mariusz 07.03.2015.
8	Julia	Julia
9	Julia	Julia
10	Świątek Zofia	Sajon 07032015
11	Świątek Piotr	mf
12	Kociemka Bron	Kociemka 7.03.2015
13	Kociemski Janusz	<del>mf</del> 7.03.2015
14	Górecka Filomena	Górecka
15	Górecka Klaudia	Górecka Klaudia
16	Mirostawa Górecka	Górecka
17		
18		
19		
20		
21		
22		
23		
24		



# **PLAN**

## **ODNOWY WSI SOŁECTWA**

### **POPIELEWO**

**NA LATA**  
**2015-2018**

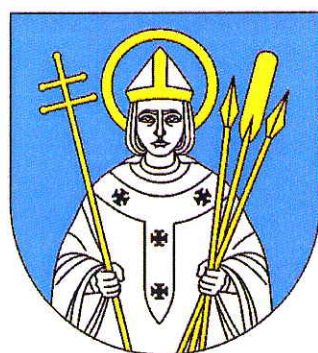

Gmina Trzemeszno / Powiat Gnieźnieński  
Województwo Wielkopolskie



## **I. WSTĘP**

Jednym z warunków uzyskania wsparcia ze środków unijnych oraz innych źródeł zewnętrznych jest stworzenie przez mieszkańców Planu Odnowy Miejscowości będącego jednym z elementów wpływających na rozwój, odnowę wsi oraz poprawę warunków pracy i życia mieszkańców.

Celem planu jest podtrzymanie lub odtworzenie atrakcyjności wsi jako miejsca zamieszkania i zaplanowanie oraz przeprowadzenie tego w sposób dostępny, oczekiwany i popierany oraz wykonalny dla lokalnej społeczności. Jest to szczególnie ważne w dzisiejszej sytuacji, gdy miasta oferują konkurencyjną alternatywę zamieszkania, a rolnictwo traci swą atrakcyjność jako źródło utrzymania, co prowadzi m.in. do migracji młodych ludzi, szczególnie tych lepiej wykształconych ze wsi do miasta.

Plan Odnowy ma charakter „planu małych kroków”, ale w kierunku wielkich celów. Małych kroków, które podejmowane przez mieszkańców przy finansowym i organizacyjnym wsparciu gminy oraz środków zewnętrznych doprowadzić mają do trwałej poprawy miejscowych warunków życia.

Obszarem realizacji Planu Odnowy Miejscowości Popielewo jest obszar tej miejscowości.



## II. CHARAKTERYSTYKA MIEJSCOWOŚCI POPIELEWO

### 1. Położenie geograficzne

Popielewo jest małą – liczącą około 141 mieszkańców – wsią położoną na skraju województwa wielkopolskiego, w gminie Trzemeszno, w powiecie gnieźnieńskim.

Jako sołectwo sąsiaduje z: Mijanowem, Trzemzalem, Zieleniem, Cytrynowem i Lubiniem. Leży po wschodniej stronie rynnowego jeziora Popielewskiego, jednego z najgłębszych jezior Niziny Wielkopolskiej i rozciąga się na długości około 2,2 km wzdłuż jeziora.

Rys. 1.

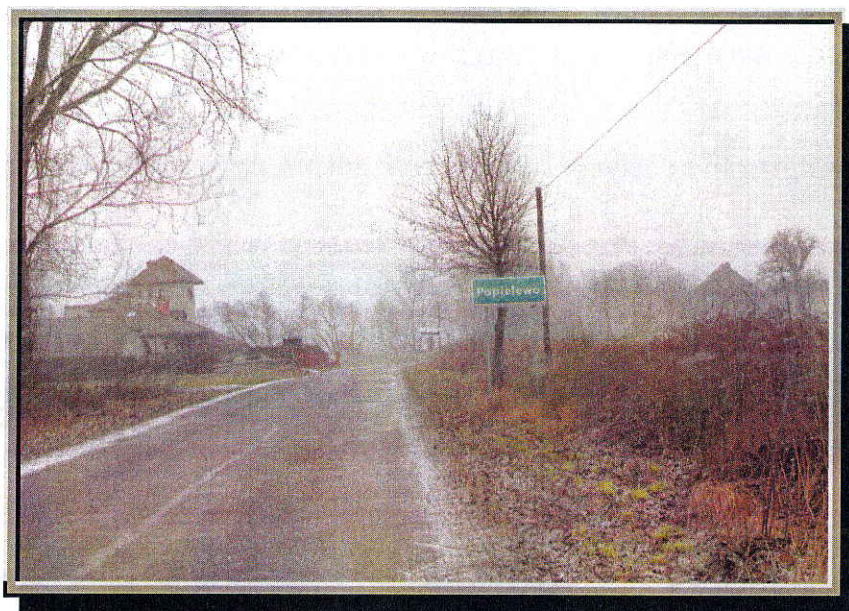

*Źródło:* Archiwum Urzędu Miejskiego Trzemeszna

Rys. 2. Gmina Trzemeszno

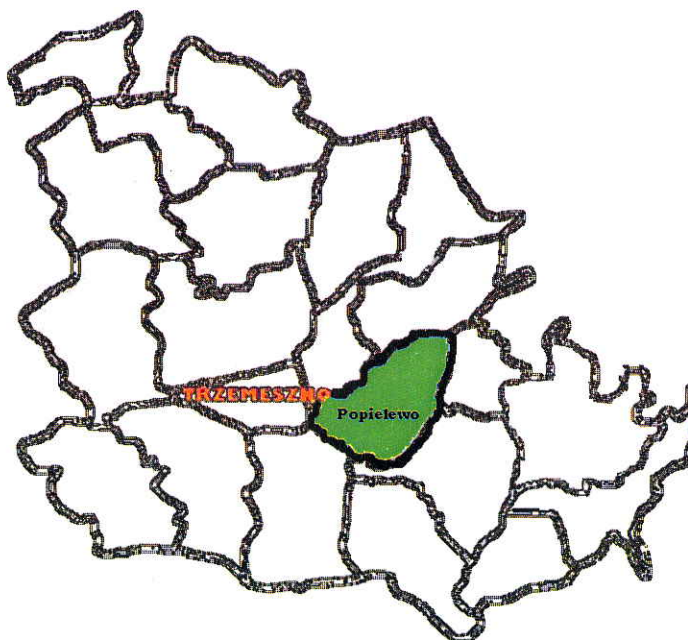



### 5. 3. Sołectwo Popielewo

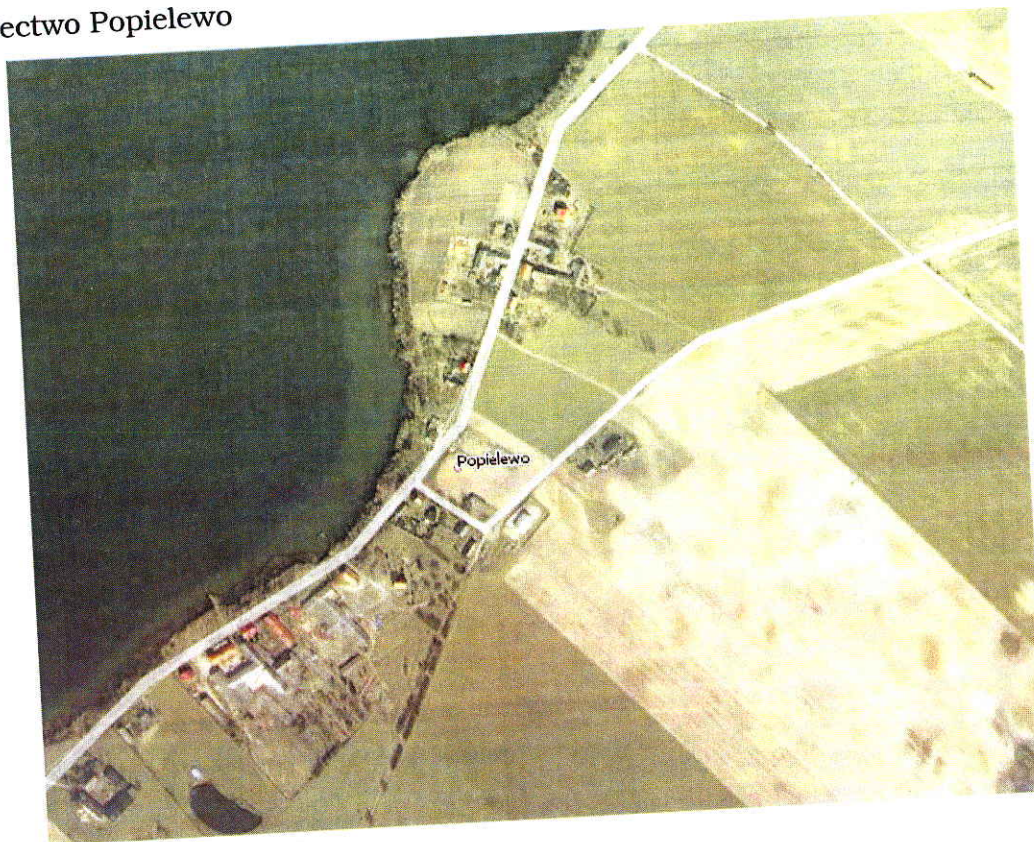

Źródło: [www.zumi.pl](http://www.zumi.pl)

Przez wieś przebiega droga z palisadą pomalowanych na biało starych słupków, która wywiera na przybyłych niezatarte wrażenie.

Rys. 4.



Źródło: Archiwum Urzędu Miejskiego Trzemeszna

Usytuowanie poszczególnych zagród w pobliżu jeziora pozwala przypuszczać, że dawniej mieszkańcy oprócz działalności rolniczej zajmowali się także rybołówstwem. Taki układ przestrzenny przesądza o możliwościach rozwojowych i przyszłości miejscowości.



Rys. 5.

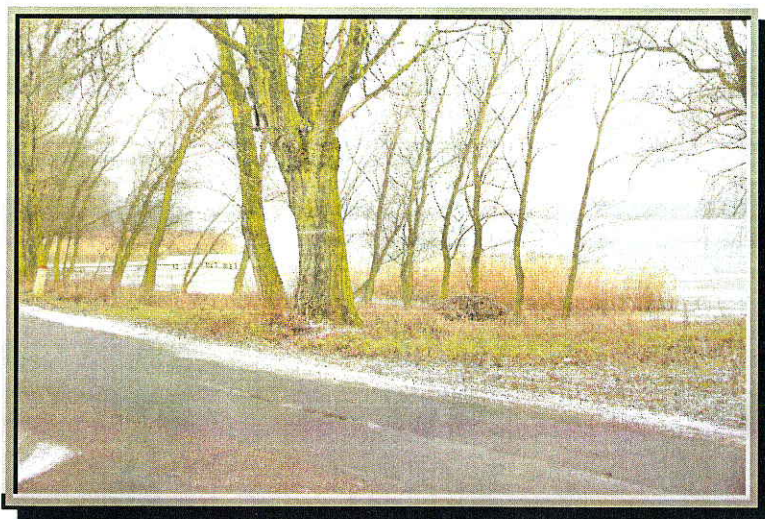

**Źródło:** Archiwum Urzędu Miejskiego Trzemeszna

## 2. Liczba ludności

Popielewo zamieszkuje 141 osoby, w tym 74 kobiety i 67 mężczyzn.

Strukturę wiekową wsi przedstawia poniższa tabela (stan na marzec 2015 r.):

WIEK	MEŹCZYŹNI	KOBIETY	RAZEM
<b>przedprodukcyjny</b> (0 - 17 lat)	18	18	<b>36</b>
<b>produkcyjny</b> (18 - 59 lat)	43	46	<b>89</b>
<b>poprodukcyjny</b> (60 lat i więcej)	6	10	<b>16</b>
<b>OGÓŁEM</b>	<b>67</b>	<b>74</b>	<b>141</b>

## 3. Dane historyczne

Pierwsze ślady osadnictwa na tym terenie pochodzą z czasów kultury grupy brzesko - kujawskiej.

Popielewo było w późniejszym okresie wsią wchodzącą w skład własności klasztoru w Trzemesznie. Do dziś zachował się jej nadbrzeżny charakter. Wieś była lokowana w roku 1364 na prawie niemieckim. Jej sołtysiem był wówczas Marcin, który dysponował 4 łanami ziemi, w pozostałych wsiach klasztoru sołtysi mieli przeważnie po 3 łany. Marcin miał też do swojej dyspozycji 2 zagrody, na których mógł osiedlić małorolnych chłopów jako rzemieślników. Do niego należała 1/3 dochodów z



miejscowej karczmy. W Popielewie oprócz warsztatów rzemieślniczych mogła również powstać kuźnia, dochody z niej miały w wysokości 2/3 zasilić kasę klasztoru i w 1/3 kieszeń sołtysa. Otrzymał on także prawo eksploatacji bogactw z miejscowego jeziora.

Popielewo mocno ucierpiało w okresie Potopu Szwedzkiego, w trakcie którego wieś została zniszczona. Pod koniec XVII wieku zaczęła się powoli dźwigać ze zniszczeń wojennych, pozostając niewielką, lecz malowniczo położoną wśród pól, nad brzegiem jeziora wsią, oddaloną od centrum Trzemeszna o około 6 km.

### III. INWENTARYZACJA

#### 1. Zasoby przyrodnicze

Na terenie sołectwa Popielewo znajduje się Jezioro Popielewskie, leżące w dorzeczu Noteci. Jest ono położone na wysokości 96 m n.p.m., ma powierzchnię 308 ha, długość 10000 m, szerokość 620 m i głębokość 45,8 m. Linia brzegowa jest rozwinięta. Przy krańcach północnym i południowym znajdują się po 2 wąskie zatoki w okolicach: Trzemeszna, Zielenia, Krzyżownicy i Wydartowa. Jezioro ze względu na swą długość posiada doskonale warunki do trenowania sportów wodnych, niestety w tym zakresie nie jest w pełni wykorzystywane. Latem możemy spotkać na wodzie miejscowych pasjonatów żeglowania, którzy swymi łodziami dodają uroku akwenowi. Jezioro Popielewskie jest również ulubionym miejscem dla wędkarzy, nie tylko miejscowych.

Jego brzegi są w większości wysokie – do 35 m nad poziom wody – bezleśne, przez to nie ma tu dobrych warunków do kąpieli.

**Rys. 6.** Jezioro Popielewskie



**Źródło:** Archiwum Urzędu Miejskiego Trzemeszna



## 2. Dziedzictwo kulturowe

Jednym z zabytków wsi ujętym w Katalogu Zabytków Sztuki w Polsce jest znajdująca się w centrum miejscowości kapliczka z XVIII lub XIX wieku z figurką św. Rocha. Kapliczka ta zniszczona w czasie wojny została odbudowana, a oryginalna figurka ukryta przez mieszkańców mogła wrócić na swoje miejsce.

**Rys. 7.** Kapliczka z figurką św. Rocha



**Źródło:** Archiwum Urzędu Miejskiego Trzemeszna

Oprócz kapliczki w Popielewie znajduje się kilka innych obiektów zabytkowych. Są to:

- ◆ Zagroda nr 6, własność O. Cegiel:
  - dom, mur. początek XX wieku,
  - budynek gospodarczy, mur. 1914 r.,
  - budynek gospodarczy, mur. 1885 r.,



**Źródło:** Archiwum sołectwa Popielewo

- ◆ Zagroda nr 7, własność Henryk Borys:
  - dom, mur. koniec XIX wieku,
  - budynek gospodarczy, mur. 2 połowa XIX wieku,



**Źródło:** Archiwum sołectwa Popielewo

- ◆ Zagroda nr 9, własność Jerzy Semrau:
  - dom, mur. koniec XIX wieku,
  - dwa budynki gospodarcze, mur. początek XX wieku,



**Źródło:** Archiwum sołectwa Popielewo



- ◆ Zagroda nr 18, własność Jan Staszewski:
  - dom, mur. 1935 r.,
  - budynek gospodarczy, mur. początek XX wieku,



**Źródło:** Archiwum sołectwa Popielewo

- ◆ Zagroda nr 19, własność Mateusz Paulus:
  - dom, mur. koniec XIX wieku,
  - trzy budynki gospodarcze, mur. koniec XIX wieku,



**Źródło:** Archiwum sołectwa Popielewo



- ◆ Dom nr 17, własność RSP Lubiń, mur. początek XX wieku.



*Źródło: Archiwum sołectwa Popielewo*

### **3. Infrastruktura techniczna**

Popielewo jest wsią głównie rolniczą i nie posiada infrastruktury technicznej wykraczającej poza potrzeby typowo rolnicze.

W naszej wsi znajduje się sklep spożywczy – przemysłowy, punkt skupu żywca, będący własnością Związku Hodowców i Producentów Rolnych Gminy Trzemeszno oraz świetlica wiejska.

**Rys. 8.** Punkt skupu żywca

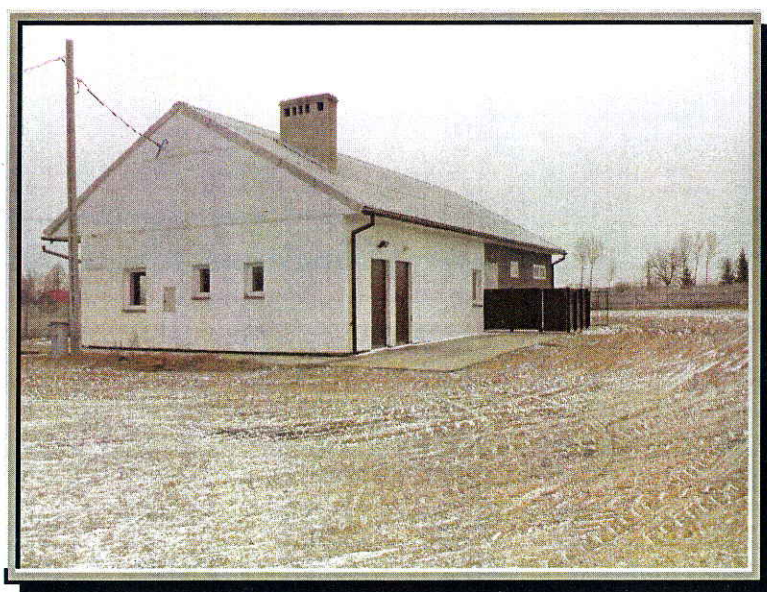

*Źródło: Archiwum Urzędu Miejskiego Trzemeszna*



**Rys. 9.** Świetlica wiejska

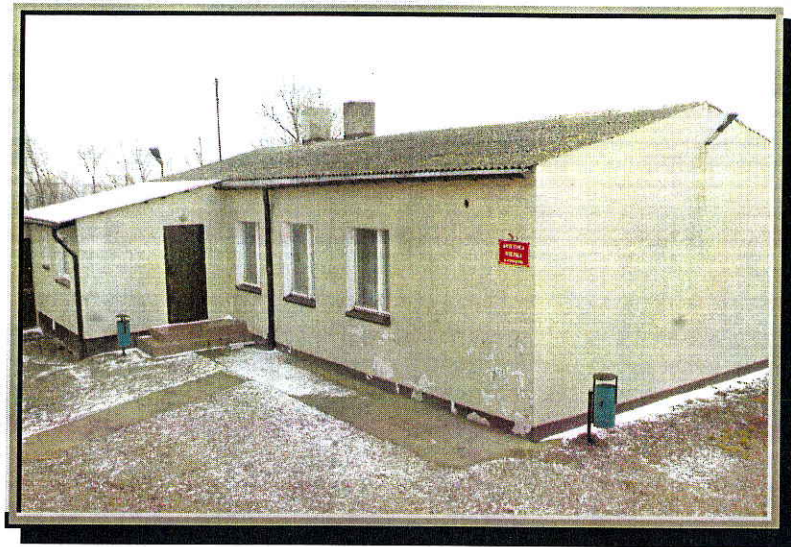

**Źródło:** Archiwum Urzędu Miejskiego Trzemeszna

W części wsi przylegającej do brzegu jeziora Popielewskiego mieści się gospodarstwo agroturystyczne „Dom – Stara Chata”. Gospodarstwo agroturystyczne do dyspozycji gości oferuje: trzy mieszkania wakacyjne 5-cio, 4-ro i 3 osobowe każde z osobnym wejściem, korytarzem i łazienką, przestronną kuchnię, salon z kominkiem. Atutem gospodarstwa jest domowa kuchnia, w której posiłki są przygotowywane z ekologicznych produktów. Można również skorzystać z usług świadczonych przez gospodarstwo. Dla amatorów turystyki aktywnej gospodarstwo zapewnia czynny wypoczynek: pływanie kajakiem po Jeziorze Popielewskim, wędkowanie oraz korzystanie z atrakcyjnych przejażdżek konnych. To również znakomite miejsce dla wypoczynku biernego.

**Rys. 10.** Gospodarstwo agroturystyczne „Dom – Stara Chata”



**Źródło:** Archiwum Urzędu Miejskiego Trzemeszna



Cała wieś jest zwodociagowana, lecz niestety z tą inwestycją nie została wykonana kanalizacja, co skutkuje wzrastającym z roku na rok problemem zanieczyszczenia wód jeziora i okolicznych rowów.  
Drugim mankamentem infrastrukturalnym w Popielewie jest bardzo zły stan dróg.

#### **4. Sfera społeczna**

##### **Kultura**

Organizowanie imprez i uroczystości okolicznościowych na terenie wsi przyczynia się do popularyzacji sołectwa w gminie i okolicy i powoli zmienia jej wizerunek. Osoby przyjezdne obserwują i interesują się miejscowością, do której przybyły.

W 2007 roku Popielewo było organizatorem dożynek gminnych, gdzie jednym z głównych wydarzeń było otwarcie nowo wybudowanego Punktu Skupu Żywca.

Uroczystego otwarcia PSŻ dokonały władze miasta Trzemeszna, a budynek poświęcili odprawiający mszę dziękczynną księża. Uroczystości, zabawa, tańce i śpiewy trwały do samego wieczora.

**Rys.11. Dożynki Popielewo 2007 r.**



**Źródło:** Archiwum Urzędu Miejskiego Trzemeszna



**Rys. 12.** Krajobraz po żniwach.

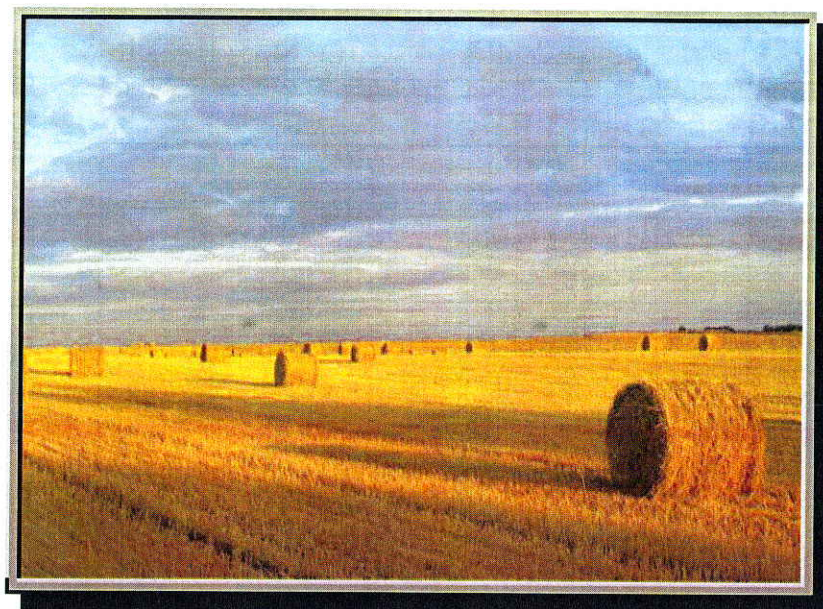

*Źródło: Fot. Marcei Konieczny*

Przez Sołectwo Popielewo przebiega trasa Ogólnopolskiego Biegu im. Jana Kilińskiego z ponad dwudziestoletnią tradycją.

W 2014 r. w ramach Programu Rozwoju Obszarów Wiejskich na lata 2007-2013 w Popielewo wyremontowano świetlicę wiejską oraz utworzono plac zabaw dla dzieci, stwarzając tym samym mieszkańcom warunki do działań kulturowo-rekreacyjnych.

**Rys. 13** Miejsce rekreacji przy świetlicy wiejskiej





#### IV. OCENA MOCNYCH I SŁABYCH STRON ORAZ SZANS I ZAGROŻEŃ DLA MIEJSCOWOŚCI

Poprzez analizę SWOT przeanalizowano mocne i słabe strony sołectwa Popielewo. Przedstawiono je w poniższych tabelach.

##### 1. Czynniki wewnętrzne

SILNE STRONY	SŁABE STRONY
1. Specyficzne położenie i rolniczy charakter wsi.	1. Zły stan dróg przebiegających przez wieś.
2. Atrakcyjne środowisko naturalne i walory krajobrazowe.	2. Brak oświetlenia.
3. Wieś zwodociągowana.	3. Brak połączenia komunikacyjnego z sąsiednimi gminami.
4. Rozwinięta agroturystyka.	4. Brak kanalizacji sanitarnej.
5. Przebiegający przez wieś szlak rowerowy.	5. Brak chodników.
6. Przewaga osób młodych, w wieku produkcyjnym.	6. Postępująca degradacja środowiska.

##### 2. Czynniki zewnętrzne

SZANSE	ZAGROŻENIA
1. Poprawa warunków życia i pracy rolników.	1. Brak zainteresowania mieszkańców sprawami dotyczącymi wsi.
2. Rozwój turystyki rowerowej.	2. Brak miejsc pracy.
3. Modernizacja infrastruktury turystycznej.	3. Odływ młodych ludzi w poszukiwaniu pracy.
4. Zainteresowanie usługami agroturystycznymi.	4. Zanieczyszczenie jeziora (brak kanalizacji).

## **V. PLANOWANE ZADANIA INWESTYCYJNE**

### **1. Remonty dróg:**

- gruntowny remont dróg gminnych i powiatowych,
- wykonanie nawierzchni asfaltowej odcinka drogi powiatowej nr 2239P (Popielewo-Krzyżownica).

Drogi w sołectwie Popielewo są w bardzo złym stanie. W części wsi brakuje nawierzchni asfaltowej.

### **2. Ogrodzenie i zagospodarowanie terenu przy świetlicy wiejskiej.**

Stworzenie miejsca, gdzie mogłyby się spotykać całe rodziny mieszkańców przyczyni się do większej integracji i być może zaowocuje większą dbałością o wizerunek wsi.

### **3. Zagospodarowanie terenu przy jeziorze Popielewskim, w pobliżu zabytkowej kapliczki św. Rocha:**

- uporządkowanie terenu,
- wyposażenie miejsca w stoliki i ławki.

Teren ten jest usytuowany w pobliżu świetlicy wiejskiej (centrum wsi).

W związku z tym chcielibyśmy w tym miejscu stworzyć miejsce spotkań, integracji i wypoczynku naszej społeczności na łonie natury.

### **4. Utworzenie muzeum Popielewa.**

Planujemy zagospodarować starą, zabytkową, podziemną piwniczkę, znajdującą się na terenie przy świetlicy wiejskiej. W naszym muzeum chcielibyśmy zebrać eksponaty związane z historią naszej lokalnej społeczności, jej działalnością kulturalną, społeczną i rolniczą.

**VI RAMOWY KOSZTORYS PLANOWANYCH INWESTYCJI**

<b>Zadanie</b>	<b>Przewidywany koszt</b>	<b>Termin realizacji</b>	<b>Źródło pozyskania funduszy</b>
<b>1. Remonty dróg i wykonanie nawierzchni asfaltowej.</b>	500.000 zł.	2015 - 2017	budżet gminy, środki unijne, inne źródła zewnętrzne
<b>2. Ogrodzenie i zagospodarowanie terenu przy świetlicy wiejskiej.</b>	15 000 zł.	2015 - 2016	budżet gminy, środki unijne, inne źródła zewnętrzne
<b>3. Zagospodarowanie terenu nad jeziorem Popielewskim w pobliżu zabytkowej kaplicy św. Rocha.</b>	4 000 zł.	2016 - 2017	budżet gminy, środki unijne, inne źródła zewnętrzne
<b>4. Utworzenie muzeum Popielewa</b>	2 000 zł.	2016	budżet gminy, środki unijne, inne źródła zewnętrzne

